

‘

’

일 러 두 기

1. 「 」
.
2. 「 」 6 72
.
3. (<http://contents.nahf.or.kr>)
.
4. CD
(ppt) , Microsoft Office PowerPoint 97-2003
.
5. (2012) (2012) 2 「
」
()
.
6. , CD
.
7.  “ ” “ ”, “
”
.
8. , 가
.

제 1 장

동아시아사 학습의 시작

1 동아시아의 지역범주

2 동아시아 공통의 문화요소

3 동아시아사 학습의 의의

동아시아사 학습의 시작

1 동아시아의 지역범주

문화권 : 비슷한 문화와 풍습을 가진 지역

지역세계 : 국가나 민족을 초월하여 서로 연관된 작은 세계



©교학사, 10쪽

▶ 세계의 문화권 구분의 예

동아시아사 학습의 시작

1 동아시아의 지역범주

동아시아 세계
 동서로는 티베트 고원, 남북으로는 북부 베트남에서 몽골고
 원에 이르는 넓은 지역

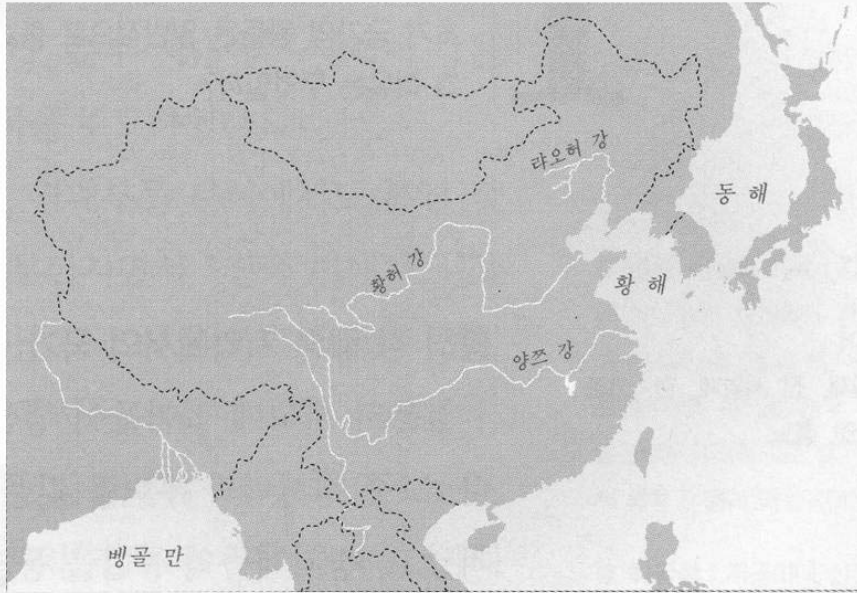

▶ 동아시아의 세계

©천재교육, 35쪽

동아시아사 학습의 시작

1 동아시아의 지역범주

1. 동아시아 지역세계
 - 1) 주요지역 : 몽골, 티베트, 중국본토, 만주, 한반도, 일본열도, 북부 베트남
 - 2) 동아시아사를 일군 주요 민족 : 한(漢)족, 흉노족, 튀르크족, 티베트족, 몽골족, 한(韓)민족, 일본민족, 비열족(베트남) 등
 - 3) 오늘날의 국가 : 몽골, 중국, 한국, 북한, 일본, 베트남 등
 - 4) 공통의 문화요소 : 한자, 불교, 유교, 율령 등

동아시아사 학습의 시작

2) 동아시아 공통의 문화요소

1. 한자
2. 불교
3. 유교
4. 율령

동아시아사 학습의 시작

2) 동아시아 공통의 문화요소

왼쪽 : 중국 산둥성 산둥공원 삼족오
가운데 : 평양시 진파리 7호 무덤 출토 삼족오
오른쪽 : 일본 축구협회 공식 엠블렘 삼족오



©이경훈



©고구려유적의 어제와 오늘
동북아역사재단



©일본축구협회 홈페이지

동아시아사 학습의 시작

3) 동아시아사 학습의 의의

1. 동아시아 국가간의 경제적 교류의 증대
 - 1) 한-중-일 3국의 무역의존도(2008)
 - 각국의 수출비중 상위 5개국 (한국무역협회, 단위 : 백만달러)

한국

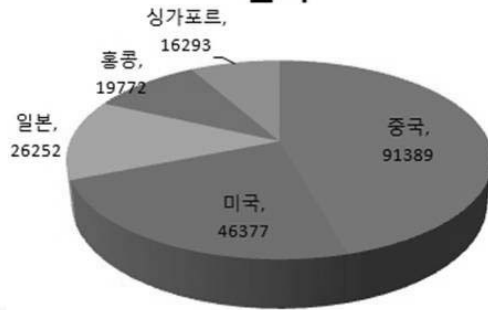

중국

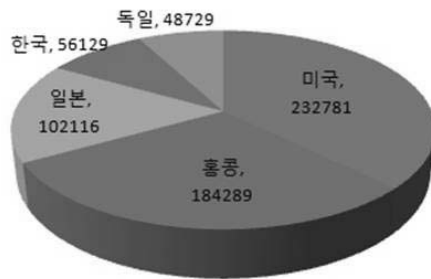

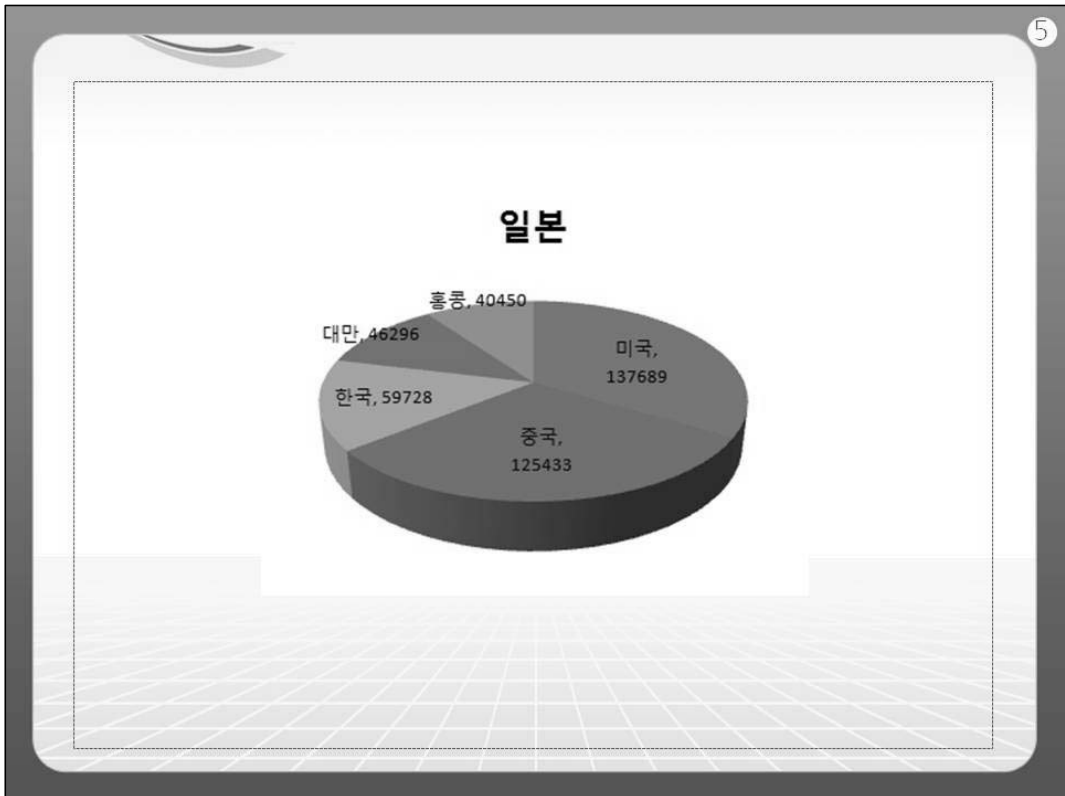

동아시아사 학습의 시작

3) 동아시아사 학습의 의의

2. 동아시아 국가간의 문화적 교류와 갈등
 - 1) 일본내의 한류 열풍 - ☐
 - 2) 한국내의 일본드라마 - ☐
 - 3) 다문화 가정의 증가 - ☐
 - 4) 역사문제, 영토문제 - ☐

동아시아사 학습의 시작

3) 동아시아사 학습의 의의

3. 동아시아 세계의 당면문제

- 1) 과거 정치, 군사적 갈등으로 인한 상대에 대한 불신
- 2) 다른 나라 역사에 대한 무지와 문화적 편견
- 3) 배타적 민족주의

4. 동아시아사 학습의 방향

- 1) 동아시아인이 함께 이룩한 공동의 문화유산 확인
- 2) 역사주권과 영토를 둘러싼 갈등의 배경 이해
- 3) 동아시아 전체의 평화와 번영을 모색

동아시아사 학습의 시작

1) 지역범주

1. 문화권과 지역 세계에 대한 개념 이해.
2. 동아시아는 오늘날의 몽골, 중국, 한국, 북한, 일본, 베트남을 포함하는 지역세계이다.

2) 공통문화

동아시아는 한자, 유교, 불교, 율령 등을 공통의 문화 요소로 공유하고 있다.

3) 학습의 방향

상대에 대해 갖고 있는 불신과 역사에 대한 무지와 편견, 배타적 민족주의를 해결할 수 있도록 노력한다.

동아시아의 자연환경

1 동아시아의 지형과 지세

2 동아시아의 인구

3 동아시아의 기후

동아시아의 자연환경

1 동아시아의 지형과 지세

1. 동아시아의 여러나라(2008년 현재)

국명	면적(km ²)	기후	인구(명)
대한민국	약 9만 8000	온대, 하계다우	약 4800만
조선민주주의인민공화국	약 12만	온대, 하계집중강우	약 2350만
중화인민공화국	약 959만 7000	열대에서 아북극까지 다양	약 13억 3000만
일본	약 37만 8000	열대에서 한대까지 다양	약 1억 2700만
몽골	약 156만 4000	건조, 대륙성기후	약 300만
베트남	약 32만 9000	남부는 열대, 북부는 온순 기후	약 8600만

동아시아의 자연환경

1 동아시아의 지형과 지세

히말라야 산맥을 경계로 인도와 구분
티베트 고원을 중심으로 동쪽으로 갈수록 점차 낮아지고,
동쪽 경계부에 크고 작은 섬



©천재교육, 13쪽

▶ 동아시아의 지형과 지세



동아시아의 자연환경

2 동아시아의 인구

1. 지역별 분포
 - 1) 만주, 한반도, 중국본토, 일본열도
 - 동아시아의 대표적인 인구밀집지역
 - 2) 송화강, 랴오허강, 황허강, 양쯔강을 따라 대규모 총적평야가 발달
 - 3) 서울, 베이징, 도쿄 등 - 인구 1000만 이상의 도시 발달

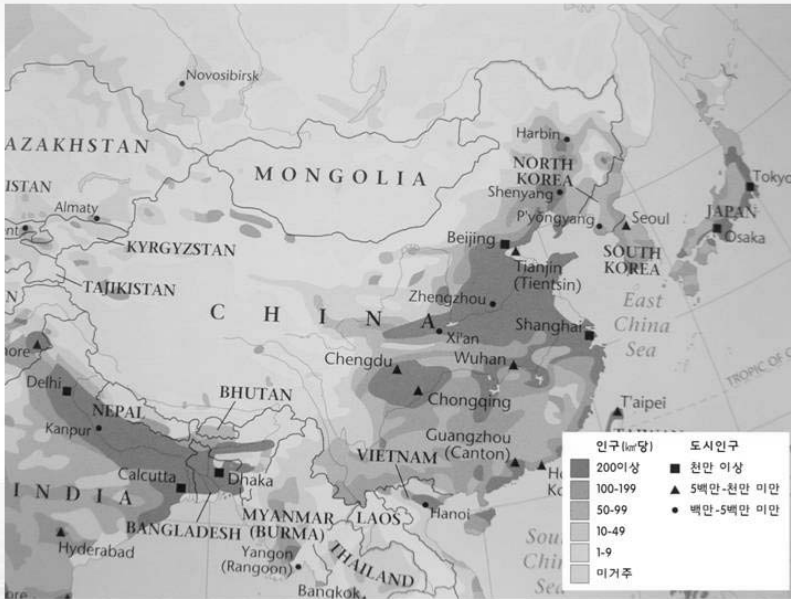

▶ 동아시아의 인구분포

©Joseph J. Hobbs 외
동아시아사 관련 참고자료집 13쪽에서 재인용

동아시아의 자연환경

3 동아시아의 기후

동아시아의 기후 - 계절풍의 영향이 강한 대륙성 기후
 겨울 - 춥고 건조
 여름 - 장마전선 ☐ 의 영향, 다우지(태평양 연안)

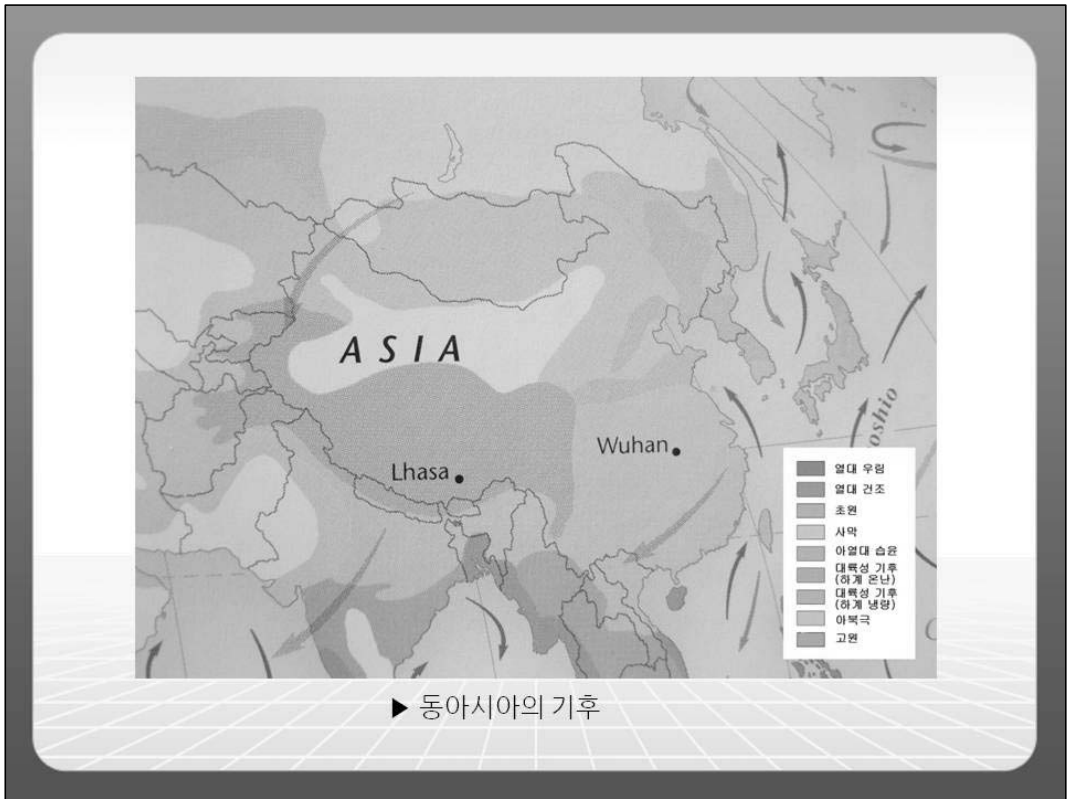

동아시아의 자연환경

3 동아시아의 기후

▶ 기온과 강수량에 따른 각 지역의 생활모습

1. 한반도 중남부, 일본열도, 양쯔강 이남 지역

- 연평균 기온이 높고 강수량 풍부 → 벼농사

(특히 중국 남부와 베트남 북동부, 일본남부지역은 2기작 가능)

2. 화북, 만주 남부, 한반도 북부 지역

- 연평균 기온이 낮고 강수량 적음 → 밭농사와 목축

3. 만주 일부지역, 몽골고원 남부

- 강수량 아주 적음 → 유목

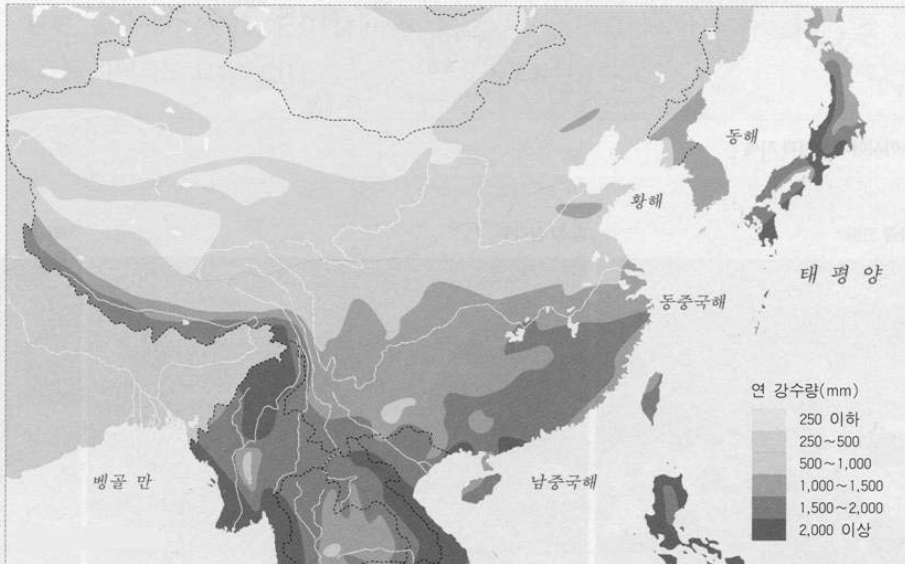

▶ 동아시아의 강수량

©천재교육, 14쪽

동아시아의 자연환경

1 지형과 지세

1. 서쪽이 높고 동쪽으로 갈수록 낮아진다.

2 인구

1. 지형과 기후의 영향으로 주로 동남부의 평야지대와 섬 지역에 밀집

3 기후

1. 계절풍의 영향을 많이 받는 대륙성 기후
2. 기온과 강수량의 영향으로 지역에 따라 다양한 생활 모습

동아시아 역사의 시작

1 동아시아의 선사인류

2 구석기 시대

3 신석기 시대

동아시아 역사의 시작

1 동아시아의 선사인류

고대 아시아인의 조상 : 아프리카에서 인도로 이동 → 그 일부가 동남아시아로 이동 → 북쪽으로 이주한 일부세력이 원주민과 합류하여 동아시아로 이주

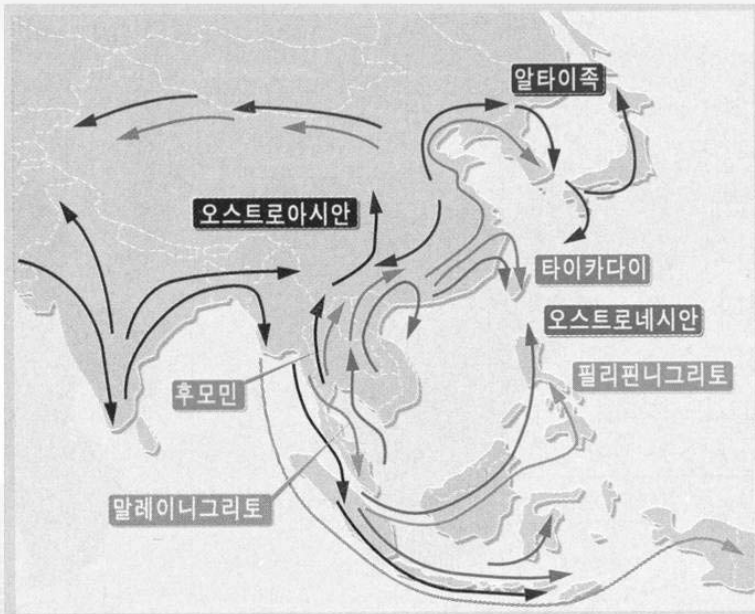

▶ 인류의 이동 - 고대 아시아인의 이동경로

©교학사, 15쪽

동아시아 역사의 시작

1 동아시아의 선사인류

중국 중동부지역, 몽골, 한반도 일대 → 일본열도와 시베리아 등지로 확산 → 약 20만년 이전에는 동아시아 대부분의 지역에 인류 거주



동아시아 역사의 시작

1 구석기시대

▶ 구석기인의 생활모습

1. 주거 : 동굴, 막집 → 이동생활
2. 경제생활 : 채집, 수렵, 어로
3. 도구 : 뿔석기
4. 사상 : 동굴벽화 → 사냥의 성공 기원

동아시아 역사의 시작

2 신석기시대

▶ 환경의 변화

1. 약 12,000년전 빙하기 종료
2. 해수면 상승, 한반도와 일본열도 형성
3. 생태환경의 변화 - 추운지방의 대형동물 감소

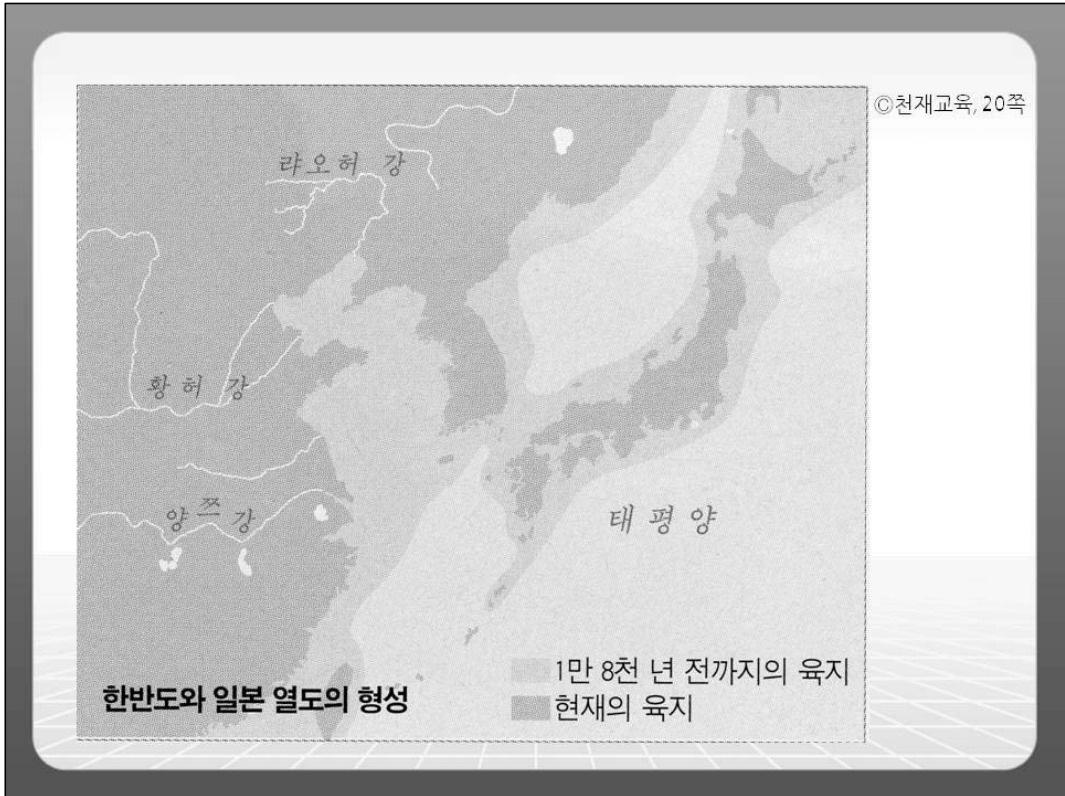

동아시아 역사의 시작

2 신석기 시대

▶ 신석기인의 생활모습

1. 환경에 따른 생활양식의 변화 : 농경, 목축
- 신석기 혁명
2. 간석기 사용, 토기의 발명과 사용
3. 농경사회 : 정착생활, 농업 및 가축사육
4. 유목사회 : 계절에 따라 이동하며 가축사육

동아시아 역사의 시작

2 신석기시대

신석기 혁명

‘혁명’이라고 부르는 이유는 이때부터 인간의 경제생활이 자연경제에서 생산경제로 발전했기 때문이다. 즉 스스로 먹을 것을 만들어 내기 시작하였다. 인간은 자연계에서 독립할 수 있었고, 생존능력이 비약적으로 성장하였으며 정착생활도 가능하였다. 그 결과 인류의 발전이 매우 빠른 속도로 진행되었고, 지구상에서 문명을 창조하는 유일한 존재가 되었다.

동아시아 역사의 시작

1 인류의 등장

1. 중국 중동부지역, 몽골, 한반도 일대, 일본, 시베리아 지역
2. 약 20만년 이전까지는 동아시아 대부분의 지역에 인류거주

2 구석기시대

1. 동굴과 막집에서 이동생활을 하면서 땔석기를 사용하여 채집과 수렵, 어로 생활.
2. 사냥의 성공을 기원하며 동굴벽화를 남김

3 신석기시대

1. 농경지역은 정착생활을 하면서 농경, 목축생활
2. 유목지역은 가축을 몰고 이동생활

동아시아의 신석기문화

- 1 황허 강 유역의 신석기문화
- 2 양쯔 강 유역의 신석기문화
- 3 만주와 한반도의 신석기문화
- 4 일본열도의 신석기문화
- 5 베트남 북부지역의 신석기문화

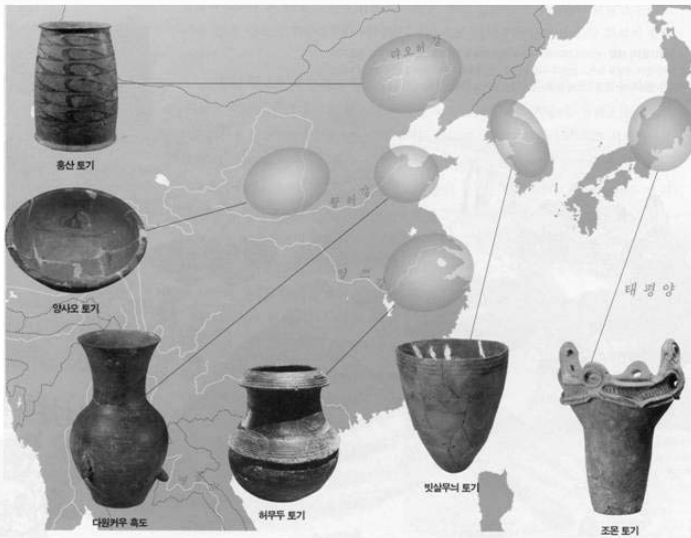

▶ 동아시아의 신석기문화권

©천재교육, 22쪽

동아시아의 신석기문화

1 황허 강 유역의 신석기문화

▶ 양사오 문화

1. 황허 강 중류
2. 발농사 위주, 가축사육
3. 채도 사용

▶ 다원커우 문화

1. 황허 강 하류
2. 발농사 위주, 가축사육
3. 홍도, 흑도 사용

동아시아의 신석기문화

2 양쯔 강 유역의 신석기문화

▶ 허무두 문화

1. 양쯔 강 하류
2. 벼농사 시작, 가축 사육
3. 흑도, 홍도, 홍회도 사용

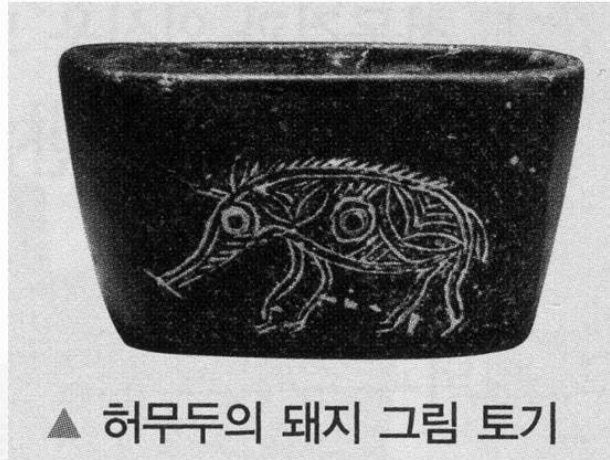

▲ 허무두의 돼지 그림 토기

©교학사, 17쪽

동아시아의 신석기문화

3) 만주와 한반도의 신석기문화

- ▶ 홍산 문화
- 1. 랴오허 강 유역
- 2. 채도, 다양한 형태의 옥기 사용



©교학사, 17쪽

동아시아의 신석기문화

3) 만주와 한반도의 신석기문화

▶ 한반도의 신석기문화

1. 경제생활

- 1) 밭농사 위주의 농경생활, 가축사육(돼지, 개 등)
- 2) 사냥과 어로활동 비중이 높음

2. 토기

- 1) 전기 : 이른 민무늬 토기, 덧무늬 토기(시베리아, 연해주, 일본 토기문화와 연결)
- 2) 후기 : 빗살무늬토기



이른 민무늬 토기



덧무늬 토기

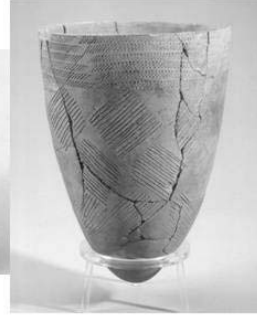

빗살무늬 토기

©한국의 선·원사토기, 국립중앙박물관

동아시아의 신석기문화

4 일본열도의 신석기문화

▶ 조몬문화

1. 일본열도의 신석기시대 : 조몬시대
2. 농경보다는 사냥, 어로, 채집 중심의 경제생활
3. 조몬토기 : 새끼줄무늬를 새긴 토기



©교학사, 16쪽

동아시아의 신석기문화

5 베트남 북부지역의 신석기문화

- ▶ 풍응우옌 문화
 1. 갈돌을 이용한 농경
 2. 토기, 직물

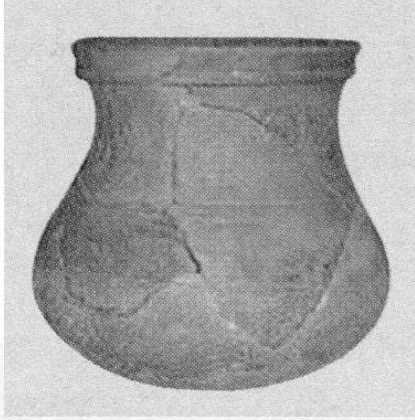

©교학사, 16쪽
풍응우옌 문화의 토기

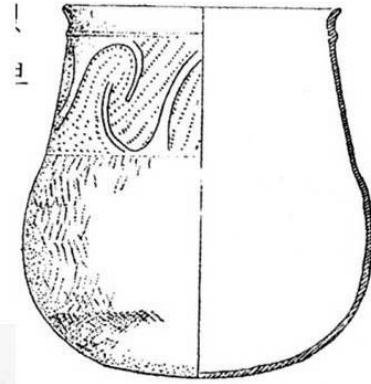

©천재교육, 23쪽

동아시아의 신석기문화

1 각 지역의 신석기문화

1. 황허 강 유역
2. 양쯔 강 유역
3. 만주와 한반도
4. 일본열도
5. 베트남 북부

2 신석기 문화의 계통

1. 동아시아 각 지역에서 기원과 계통을 달리하는 신석기 문화가 동시다발적으로 발생하여 독자적으로 발전하였다.

동아시아의 청동기문화

- 1 황허 강 유역의 청동기문화
- 2 만주와 한반도의 청동기문화
- 3 일본열도의 청동기문화
- 4 베트남 북부지역의 청동기문화

동아시아의 청동기문화

1 황허 강 유역의 청동기문화

1. 신석기 문화인 양사오문화와 다윈커우 문화가 발달하여 룡산문화로 계승☐
2. 룡산문화 : 기원전 2000년경부터 청동기 제작
3. 초기국가단계인 하(夏), 상(商)으로 발전
4. 청동기 : 제기, 무기 등☐

점선안에 IMG를 넣어주세요
최대사이즈 세로16CMx가로22CM입니다



©교학사, 192쪽

동아시아의 청동기문화

1) 만주와 한반도의 청동기문화

1. 만주 지역은 기원전 20-15세기경, 한반도 지역은 기원전 10세기경 청동기 시대 시작
2. 청동기 : 무기류(청동검), 장신구류(거울, 방울)
3. 고인돌
4. 민무늬 토기
5. 다양한 농기구(석기) → 농업생산력의 발전



민무늬토기

©한국의 선·원사토기,
국립중앙박물관

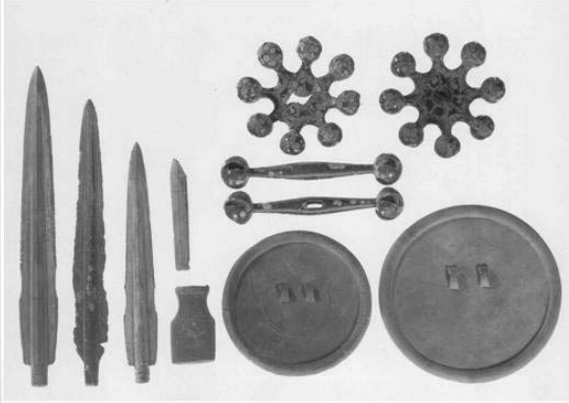

한반도 출토 청동기(청동검, 방울, 거울)

©한국의 청동기 문화,
국립중앙박물관

동아시아의 청동기문화



©교학사, 18쪽

▲ 도씨검 ▲ 비파형 청동검 ▲ 북방식 청동 단검

청동검으로 본 황허 강 유역, 만주와 한반도 지역, 북방 시베리아 청동기문화의 차이

동아시아의 청동기문화

1 일본열도의 청동기문화

1. 야요이 문화 : 기원전 3세기 무렵 한반도에서 이주한 도래인의 영향, 청동기와 철기를 동시에 사용
2. 청동기 : 제기, 장신구
3. 철기 : 공구, 무기
4. 벼농사



▶ 일본 사가현 요시노가리 유적 출토 유물(청동검, 토기, 철기-도끼)

©요시노가리 - 일본 속의 고대한국,
국립중앙박물관

동아시아의 청동기문화

1 베트남 북부지역의 청동기문화

1. 기원전 2000년 경 동선(東山)문화
2. 태양, 새, 새머리를 한 사람 등을 정교하게 새겨 넣은 청동 북
3. 벼농사 : 나무괭이, 금속쟁기, 가축이용

1. 고인돌(한국, 강화) 2. 아요이 시대의 쇠를 단 농기구(일본) 3. 동선 문화의 청동 북(베트남)

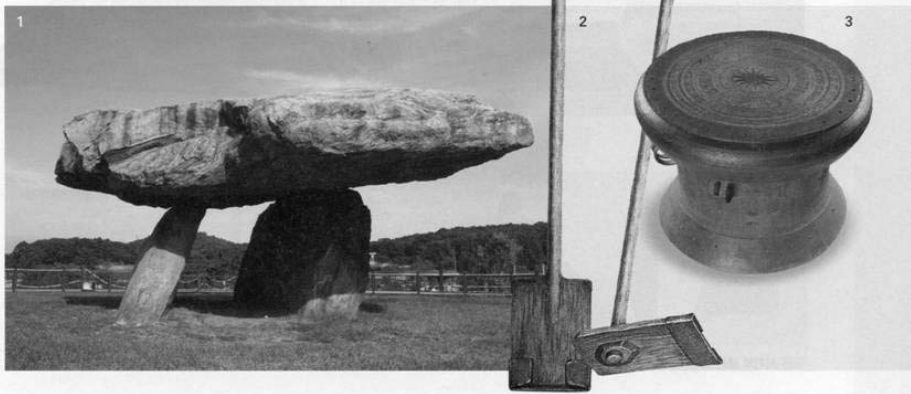

▶ 동아시아의 청동기문화 - 한반도, 일본열도, 베트남 북부지역

©천재교육, 25쪽

동아시아의 청동기문화

1 > 각 지역의 청동기문화

1. 황허 강 유역 - 룡산문화
2. 만주와 한반도
3. 일본열도 - 야요이문화, 한반도의 영향
4. 베트남 북부지역 - 동선문화

2 > 청동기문화의 특징

1. 동아시아 지역의 청동기 문화는 기원과 계통이 다른 여러 문화가 동시다발적으로 발생하였으며, 이후 서로 교류하며 발전하였다.

자연조건과 생활양식

1 > 동아시아의 자연조건

2 > 자연조건과 생활양식

3 > 생활양식의 차이와 문화적 우열의 올바른 이해

자연조건과 생활양식

1 동아시아의 자연조건

동아시아 연평균 기온과 강수량 지도

- 붉은 선은 여름철 평균기온, 파란 선은 겨울철 평균기온

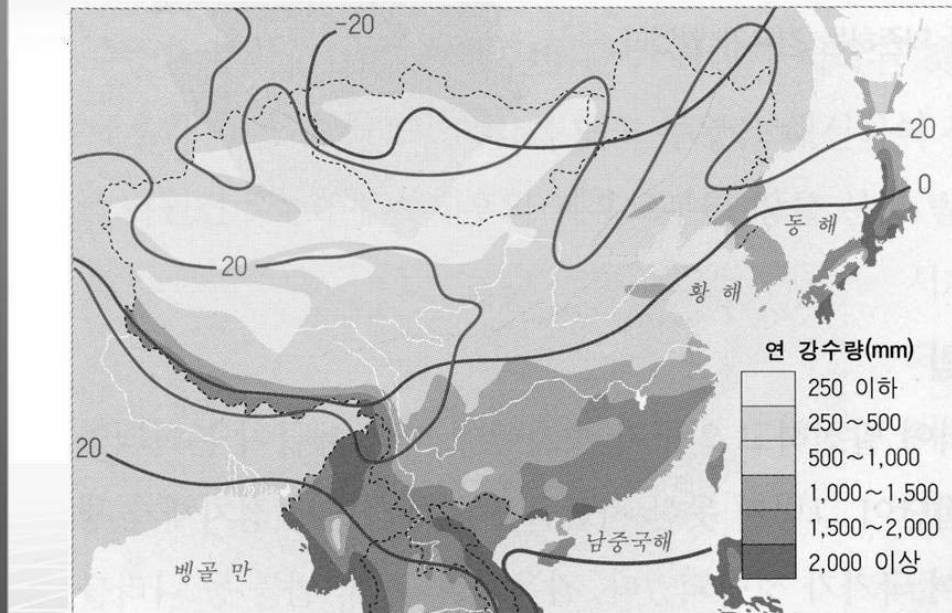

자연조건과 생활양식

2 자연조건과 생활양식

▶ 농경

1. 밭농사 지역
 - 화북, 만주, 한반도 북부, 홋카이도 지역
 - 연평균 강수량 400mm이상 800mm이하
2. 논농사 지역
 - 화중, 화남, 산둥반도 해안가, 한반도 중남부, 혼슈 대부분 지역, 베트남 전역 ☐
 - 연평균 강수량 800mm이상

자연조건과 생활양식

2 자연조건과 생활양식

▶ 유목

1. 유목 지역
 - 내륙 고원지대와 러시아 남부의 초원지대, 내몽골
 - 북위 40도 이상, 연평균 강수량 400mm이하 ☐

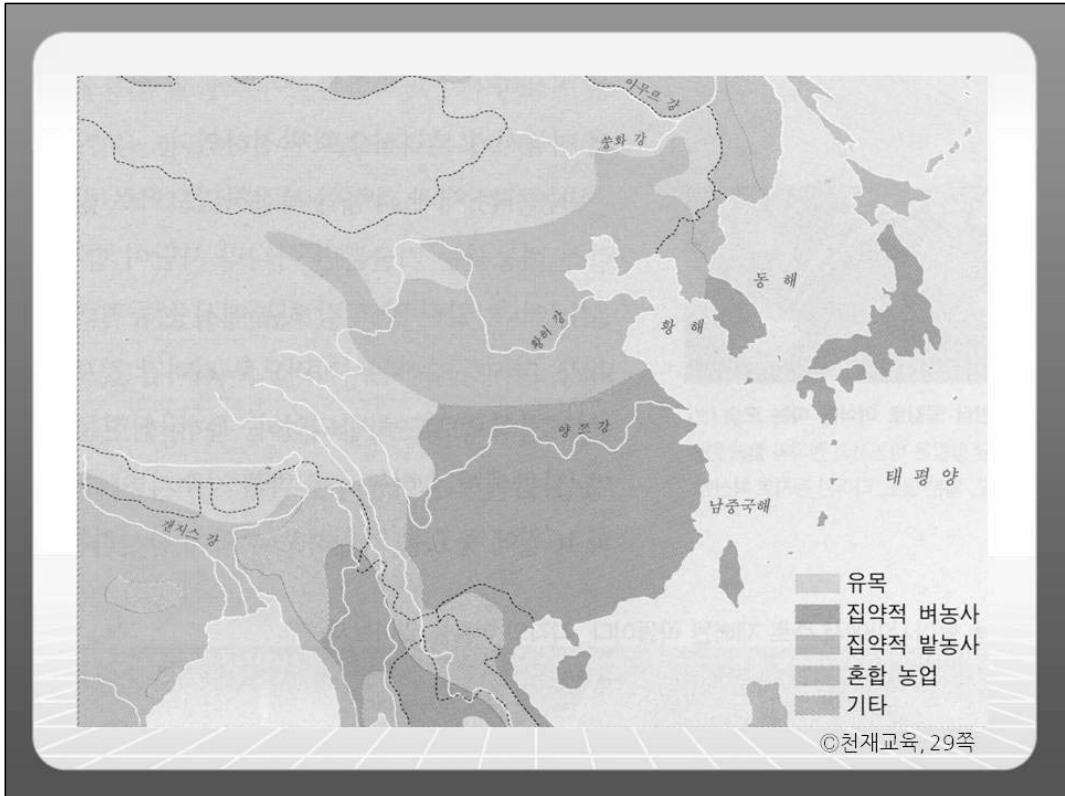

자연조건과 생활양식

2 자연조건과 생활양식

▶ 농경사회와 유목사회

1. 장(醬)

간장, 된장 등은 콩을 주원료로 한 발효식품으로 한국, 중국, 일본 등지에서 애용하고 있다. 장은 농경사회에서 단백질의 주요 공급원 역할을 하고 있다.

2. 몽골의 세시풍속

몽골의 세시풍속으로 매년 봄에 행해지는 가축의 거세가 있다. 이 행사는 유목사회에서 한해의 풍요를 좌우하는 중요한 행사로 서로 품앗이로 이루어진다.

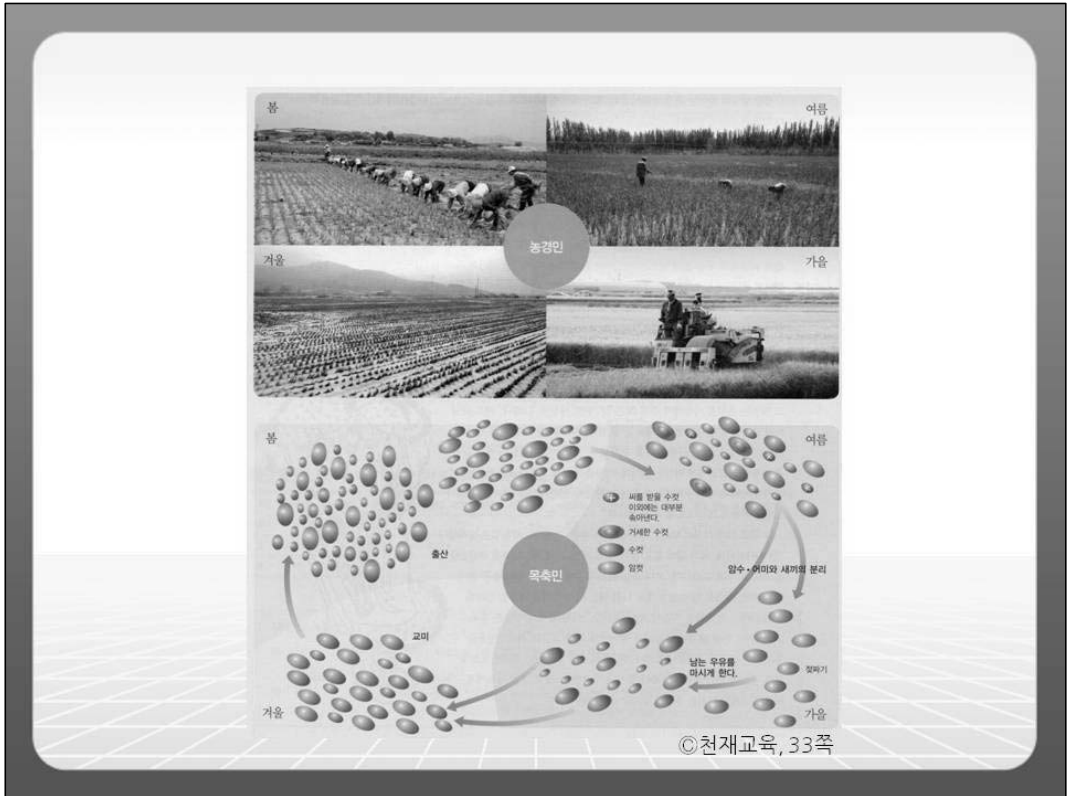

자연조건과 생활양식

3 생활양식의 차이와 문화적 우열의 올바른 이해

▶ 농경사회와 유목사회의 교역

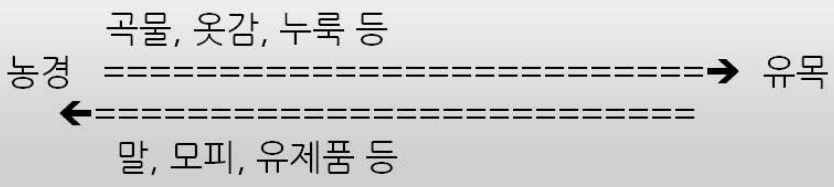

자연조건과 생활양식

3 생활양식의 차이와 문화적 우열의 올바른 태도

- ▶ 농경사회와 유목사회의 갈등
- 1. 농경사회는 유목사회에 비해 생산성이 높음
- 2. 유목민은 기온이 낮아 목초가 제대로 자라지 않을 때 농경지역 약탈
- 3. 농경민족은 유목민족을 가난하고 야만적이라고 여김
- 4. 유목민족은 농경민족을 토지에 얽매여 부자연스럽게 산다고 천시 → 포로와 노예를 농업에 종사하게 함

자연조건과 생활양식

3 생활양식의 차이와 문화적 우열의 올바른 태도

- ▶ 사마천의 『사기』 「흉노열전」
- 흉노의 풍속에 사람은 가축의 고기를 먹고 젖을 마시며 가죽을 옷으로 입소. 가축은 풀을 먹고 물을 마시며 철마다 옮겨 다니오. 그래서 말타기와 활쏘기에 능하고 평상시에는 일 없이 즐기오. 약속은 간편하여 실행하기 쉽고, 군주와 신하의 관계가 간단하고 쉬워... 부자나 형제가 죽으면 그 처를 아내로 삼는 것은 대가 끊기지 않게 하는 것이오. 그래서 흉노가 비록 어려움을 당해도 한 핏줄의 종족을 세울 수 있는 것이오.

자연조건과 생활양식

1 자연조건

동아시아는 지형, 기온, 강수량 등의 자연조건이 지역마다 다르다.

2 기후와 생활양식

강수량과 기온의 차이에 따라 농경(논농사와 밭농사)과 목축(목축과 유목)지역으로 구분된다.

3 생활양식의 차이

생활양식의 차이는 자연조건에 적응하는 과정에서 나타난 결과일 뿐 문화적 우열로 나눌 수 있는 것이 아니다.

농경사회

1 농경의 시작

2 농경의 확산

3 농경사회의 발전

농경사회

1 농경의 시작

▶ 밭농사

1. 기원전 8000년경 황허 강 유역의 황토지대
2. 조, 기장, 수수, 콩 등 잡곡 중심 : 성장기간이 짧고, 건조하고 척박한 토양에서 잘 자람
3. 채집, 수렵, 어로 병행 : 농경의 미숙과 낮은 생산력 때문
4. 닭, 개, 돼지 등 가축사육 ⇒ 보조식량

농경사회

1 농경의 시작

▶ 벼농사

1. 기원전 6000년경 양쯔 강 하류 유역
-기온이 높고 강수량이 풍부하며, 늪지가 많음
2. 허무두 문화 : 볍씨와 다양한 농기구의 발견
3. 본격적으로 농경이 시작되었음을 알 수 있다.

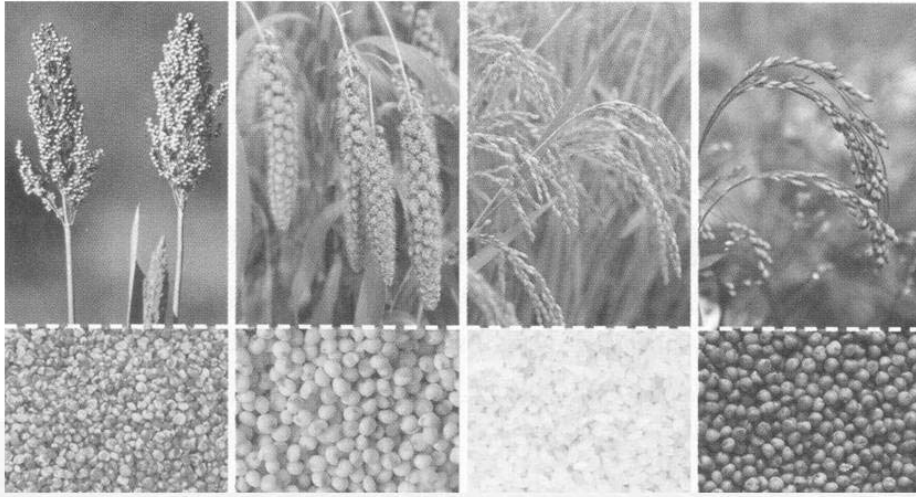

©천재교육, 30쪽

▶ 동아시아에서 주로 재배된 곡물

농경사회

2) 농경의 확산

▶ 벼농사의 전파

1. 한반도

- 만주를 거쳐 한반도 북부지역으로
- 산둥반도를 거쳐 한반도 중북부지역으로
- 양쯔 강 하류에서 바다를 건너 한반도 남부지역으로

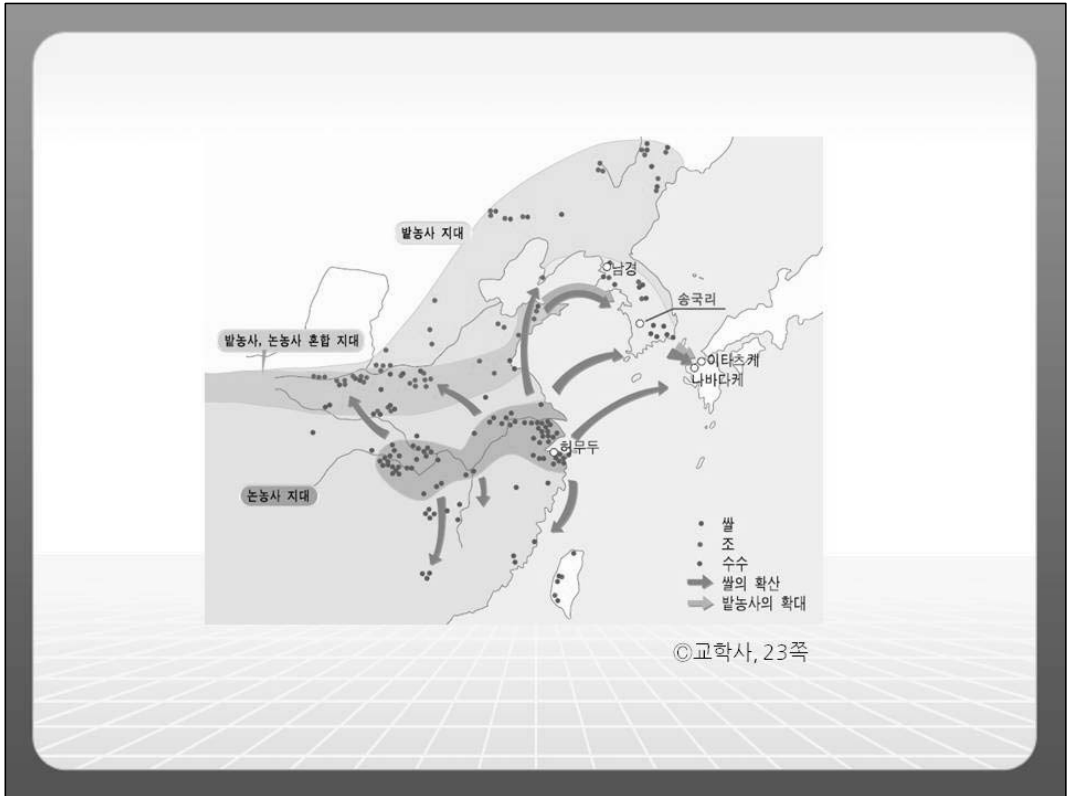

농경사회

2) 농경의 확산

- ▶ 벼농사의 전파
 1. 일본
 - 한반도를 거쳐 규슈 북부지역으로
 - 양쯔 강 하류에서 바다를 건너 규슈지역으로
 2. 베트남
 - 양쯔 강 하류에서 바다를 통해 베트남 북부지역으로



▲ 중국 차오판



▲ 한국 비빔밥



▲ 베트남 쌀국수



▲ 일본 초밥

©교학사, 23쪽

▶ 벼농사 문화권의 음식

농경사회

3 농경사회의 발전

▶ 농경사회의 성장

1. 수리시설과 제방의 필요 → 주민 동원 조직 발달 → 권력의 집중
2. 침략을 통한 경작지 확보 → 주변국가나 민족과의 갈등 원인

농경사회

3 농경사회의 발전

▶ 국가의 성립

1. 황허 강 유역 : 하(夏), 상(商) 등
2. 만주와 한반도 : 부여, 고구려, 삼한 등
3. 일본열도 : 야요이 시대에 소국 형성
4. 베트남 : 반랑국

농경사회

1 농경의 시작

1. 기원전 8000년경 중국 황허 강 유역에서 밭농사 시작
2. 기원전 6000년경 양쯔강 하류 유역에서 벼농사 시작

2 벼농사의 전파

1. 한반도, 일본 열도, 베트남 등지로 전파
2. 벼농사는 기술뿐만 아니라 사람이 함께 이동하면서 전파

3 국가의 성립

1. 농경사회를 기반으로 성립

유목사회

1 목축과 유목

2 유목민의 생활

3 유목사회와 유목민족

유목사회

1 목축과 유목

1. 목축 : 한곳에 머무르면서 가축을 기르는 것. 농경을 일부 병행
2. 유목 : 겨울 숙영지와 여름 숙영지를 정기적으로 오가며 가축을 기르는 것. 대체로 수렵을 병행
3. 목축과 유목지역 : 연간 강수량이 250-500mm이하의 경작이 어려운 곳

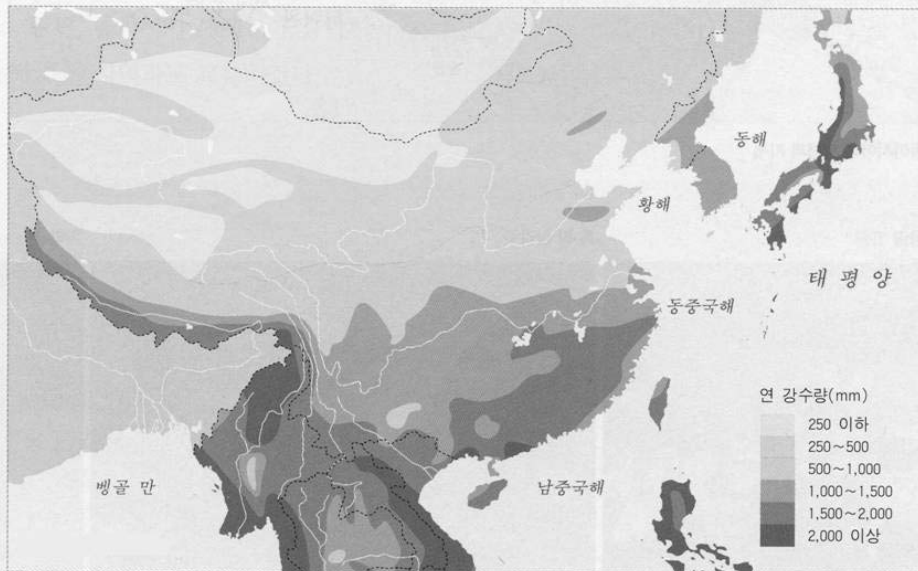

©천재교육, 14쪽

▶ 목축과 유목지역 : 연간 강수량 250-500mm이하

유목사회

2 유목민의 생활

▶ 유목생활

1. 가축 사육과 품종개량 : 교배, 거세, 품종 선택
2. 이동생활
 - 이동식 가옥 : 게르(손 쉬운 조립과 분배) □
 - 낙타, 소, 말 이용
3. 기마술 발달 : 안장과 등자(발걸이) 발명 → 전투력 증강



▲ 게르를 설치하는 모습



©교학사, 25쪽

▶ 게르를 설치하는 모습

유목사회

2 유목민의 생활

▶ 가축과 부산물의 활용

1. 고기, 유제품 : 식량
2. 털과 가죽 : 의복, 모자, 신발, 담요, 노끈, 천막
3. 배설물 : 똥감, 비료
4. 뼈, 뿔 : 도구



©천재교육, 35쪽

▶ 몽골인의 생활 - 게르, 이동, 양털깎기

유목사회

3 유목사회와 유목민족

▶ 유목사회

1. 부족단위 생활
2. 추장이나 부족장의 권한이 강함 ⇔ 군주권은 약함
⇒ 군주는 세습보다 부족장이 추대

유목사회

3 유목사회와 유목민족

▶ 유목민족과 국가

1. 흉노 : 몽골고원을 중심으로 진, 한대에 제국수립
- 동아시아 최초의 유목국가
2. 선비 : 위·진·남북조 시대에 북위 등 수립
3. 튀르크 : 수, 당대에 제국 수립
4. 위구르 : 튀르크계, 당 후기에 제국수립
5. 거란 : 요를 세워 송대에 번영
6. 몽골 : 유라시아에 걸친 대제국 건설

유목사회

1 목축과 유목

1. 목축 : 한곳에 머무르며 가축 사육, 농경 병행
2. 유목 : 이동하며 가축 사육, 수렵 병행

2 유목민의 생활

1. 가축 사육
2. 이동생활
3. 가축과 부산물을 식량, 의복, 땔감, 도구 등으로 활용

3 유목사회와 국가

1. 부족단위 생활 : 부족장의 권력이 군주권보다 강력
2. 동아시아 유목민족 : 흉노, 선비, 거란, 몽골 등

황허강 유역의 국가 성립과 발전

- 1 하
- 2 상(은)
- 3 주의 발전
- 4 춘추 전국 시대의 전개

황허강 유역의 국가 성립과 발전

1 하

1. B.C 2000년 경 황허강의 치수에 공을 세운 '우'가 건국.
2. 사마천이 지은 '사기'에 최초 왕조로 기록
- 고고학적 증명은 못함.
3. 상에 멸망.

황허강 유역의 국가 성립과 발전

2 상(은)

1. B.C 1600년경 성립 - '은'으로도 불림.
2. 고고학적 증거로 확인된 최초의 국가.
3. 신정정치:왕이 제사장을 겸하고, 국가의 중요한 일을 점을 쳐서 정함.
4. 유적.유물:은허,청동기(제기),옥기, 갑골문자
5. 주에 멸망

청동 용기



청동 도끼



옥으로 만든 사람



©천재교육, 36쪽

©교학사, 28쪽



황허강 유역의 국가 성립과 발전

3 주의 발전

1. B.C 11세기경에 상(은) 멸망. - 주 건국(호경에 도움) □
2. 혈연을 바탕으로 하는 봉건제 실시. □
3. 덕치주의. 천명사상으로 왕권 합리화. □

상과 주의 세력범위



©교학사, 28쪽

주대 봉건제의 구조

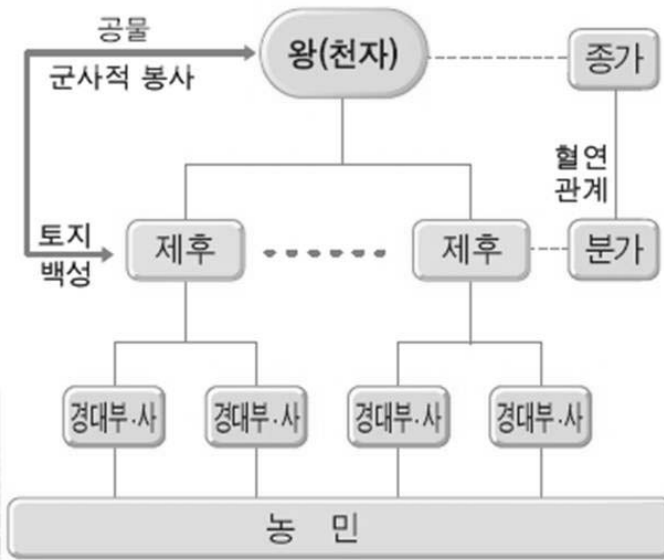

©교학사, 28쪽

사료

하늘에는 두 해가 없고, 땅에는 두 임금이 없다.

“여기”

하늘에는 두 해가 없고, 백성에게는 두 임금이 없다.

“맹자”

넓은 하늘 아래 왕의 영토 아닌 것이 없고, 온 나라 안 땅이
왕의 신하 아닌 것이 없다.

“시경”

황허강 유역의 국가 성립과 발전

4 춘추·전국시대의 전개

1. 춘추시대

B.C 8세기경, 이민족의 침입으로 주가 동쪽(낙읍)으로 천도하고, 이후, 유력 제후가 존왕양이를 명분으로 주왕실을 대신하여 정치를 주도함.

2. 전국시대

B.C 5 경부터 봉건적 질서 붕괴

→ 하극상·약육강식의 시대

철제농기구 사용 → 농업생산력 증대 → 상업과 수공업 발전

중원왕조의 영역 확대

각국의 개혁 → 군주권 강화, 부국강병이 목적



©교학사, 29쪽

▲ 철기를 이용해 농사짓는 모습



<진의 개혁>

타인의 범죄를 알면서도 고발하지 않는 자는 허리를베는 형벌에 처하고, 고발하는 자는 적의 목을 잘라 온 것과 같은 상을 준다. ..싸움에서 공을 세운 자에게는 그 상황에 해당하는 급수의 작위를 준다...어른이나 아이나 힘을 합쳐 농사와 길쌈을 본업으로 삼도록 한다...왕족이라도 공을 세우지 못하는 자는 심사여 왕족의 지위를 빼앗는다...

“사기” 상군열전



황허강 유역의 국가 성립과 발전

1 하.상

- 1.하
 - 우가 건국
 - 상의 탕왕에게 멸망.
- 2.상
 - 고고학적으로 확인된 최초의 국가
 - 신정정치
 - 은허.청동기.갑골문자

2 주의 발전

- 1.혈연적 봉건제도
- 2.덕치주의.천명사상으로 왕권합리화

3 춘추전국시대

- 1.주 왕실의 권위약화
 - 하극상.약육강식의 시대
- 2.철제 농기구 사용
 - 농업.상업.수공업 발전
- 3.부국강병을 목표로 각국이 개혁

중원의 통일과 여러나라의 성립

1 진의 통일과 멸망

2 한의 발전

3 흉노의 성장

4 고조선의 성립과 흥망

5 그 밖의 여러나라

중원의 통일과 여러나라의 성립

1 진의 통일과 멸망

1. 진의 통일: 법가적 개혁을 통해 부국강병 달성
 - B.C 221 통일완성
2. 진시황제의 정책
 - '황제' 칭호 제정 → '시황제'가 됨
 - 도량형·문자·화폐 통일·도로 정비
 - 군현제 실시
 - 흉노 견제: 만리장성 축조
3. 멸망: 가혹한 법치(수탈·강제 동원)
 - 농민 저항 → 멸망

법령이 시행되고 한 해가 지나자 법령이 불편하다고 호소하는 자가 수천명에 달했고, 태자도 법을 어기는 사태가 발생하였다.

상앙은 “법령이 행해지지 않는 것은 윗사람이 법을 어기기 때문이다.”라고 하며 태자의 스승을 처벌하였다. 그 다음날부터 진인이 모두 법령을 준수하였다...10년이 지나자 진나라에서는 길에 물건이 떨어져있어도 아무도 주우려하지 않았고... 집집이 모두 풍족한 생활을 하였다. “사기” 상군열전

©교학사, 30쪽



(진승과 오광은) 때마침 내린 큰 비 때문에 도로가 막혀 발을 멈추고 있는 속에서 기일 내에 목적지에 도착할 수 없게 되어 버렸다. 진의 법률에서는 기일에 늦어지면 모두 참수하는 것이었다. 어차피 죽을 거라면 기치를 들어보는 것이 어떨까라고. 진승이 말했다. “천하의 사람들은 포박한 진때문에 고통을 당하고 있다. 우리가 기치를 들면 반드시 각지에서 응해올 것이다.” 오광도 이론은 없었다. 두 사람은 공모하여 인솔자인 진의 대장을 죽이고 겁먹은 농민들에게 봉기하자고 촉구하였다. “우리는 기한에 늦어버렸다. 어양에 도착하면 참죄를 받는다. 비록 참죄를 면한다 하더라도 변경 수비를 맡는다면 두번 다시 고향 땅을 밟을 수는 없을 것이다. 어쨌든 죽는다면 큰일 하나 해서 이름을 남겨야 하지 않겠는가. 왕이나 제후, 장군이 나 재상이라 해도 모두 우리와 같은 인간에는 틀림없다….”

-진승.오광이야기-

중원의 통일과 여러나라의 성립

2) 한의 발전

1. 유방(고조)

- 초 패왕 항우와의 대결에서 승리하여 통일이룩.
- 군국제(군현제 + 봉건제)로 통치.
- 유학 장려(법치 완화).

2. 무제의 대외 정복 정책

- 비단길 개척
- 남비엣, 고조선 멸망.



중원의 통일과 여러나라의 성립

3) 흉노의 성장

1. 유목민족의 성장 - 흉노, 동호, 월지 등
2. 흉노의 성장 - 목척선우 시기
 - 만리장성 이북 초원 지대를 통합함.
 - 한 고조와의 대결에서 승리함. ▣
 - 화친체결(비단등의 공물과 공주를 받음)

홍노와 한의 전투 | 한 대의 무덤 벽돌에 새겨진 그림으로, 홍노와 한의 치열한 싸움을 묘사하고 있다.



©천재교육, 41쪽

한나라 고조는 손수 가서 홍노를 격파하고자 했다. 겨울의 큰 추위와 눈비를 만나 손가락이 떨어져 나간 병사가 열 중 둘 셋이나 되었다..(홍노의) 목특선우는 거짓으로 패주하는 척하며 한나라 군대를 유인하였다. ..목특선우가 정병 40만기를 풀어 고조를 백등산에서 에워싸기를 7 일이나 하니 한나라 군대는 (포위망의) 안팎에서 서로 구원할 수도 식량을 보급할 수도 없었다. “사기” 홍노열전

중원의 통일과 여러나라의 성립

4 고조선의 성립과 흥망

1. 성립:만주 일대, 청동기 기반
2. 위만 집권(B.C 194)
3. 위만 조선의 발전
 - 철기문화 도입 → 생산력 증대
 - 영토 확장 □
 - 한과 대립 → 한의 침략으로 멸망 (B.C 108)



▲ 비파형 동검과 고인돌의 분포(좌)와 미송리식 토기(우) 비슷하게 분포되어 있다.

©교학사, 34쪽

천하가 처음으로 안정되니, 요동태수는 곧 위만을 외신으로 삼아 국경 밖의 오랑캐를 지켜 변경을 노략질하지 못하게 하였다... 위만은 군사의 위세와 재물을 얻게 되어 그 주변의 소읍들을 침략하여 항복시키니, 진번과 임둔도 모두 와서 복속하여 영역이 사방 수천리가 되었다. ...

“사기” 조선열전

중원의 통일과 여러나라의 성립

5 그 밖의 여러 나라

1. 베트남 지역

- 어우락 왕국 성립(B.C 3C 중반): 광둥~베트남 북부
- 남비엣 성립(B.C 203): 농경. 해상무역으로 성장

2. 만주. 한반도

부여, 고구려, 백제, 신라, 가야 성립

3. 일본 열도 - 30여개의 소국으로 통합

왜인들은 대방군의 동남쪽에 이르는 대해 가운데에 있어, 섬과 산으로 나라를 만들어 살고 있다. 원래는 100여개 국으로 나뉘어져 있었다. 한 대가 되어 조공하러 오는 나라가 있었다. 지금 사자나 통역을 위에 사신으로 보내는 나라는 30개국이다.

- “삼국지” 위서왜인전

중원의 통일과 여러나라의 성립

1 진한과 흉노

1. 진
 - 법치 → 부국강병
 - 통일
 - 시황제
 - 도량형, 화폐, 문자 통일, 군현제 실시, 만리장성 축조
2. 한
 - 고조: 군국제, 유학
 - 무제: 정복, 비단길
3. 흉노 - 목특선우: 한과 화친, 공물 받음

2 만주, 한반도

1. 고조선
 - 위만집권: 철기유입
 - 중계무역으로 성장
2. 부여, 고구려, 신라, 백제, 가야 등 성립

3 베트남, 일본열도

1. 베트남 지역
 - 어우락 왕국
 - 남비엠티로 성장
 - : 농경, 해상무역
2. 일본열도
 - : 30여개 소국

체제 정비와 교섭

- 1) 각국의 체제 정비
- 2) 유목국가의 성장
- 3) 국가간 대결과 상호 교섭
- 4) 한의 팽창

체제 정비와 교섭

1) 각국의 체제 정비-농경민족 국가

1. 통치체제 정비
 - 중원왕조 :
제정일치(상) → 주(봉건제) → 진(군현제)
→ 한(군국제 → 군현제) □
 - 고조선 : 비왕. 상. 대부. 대신. 장군 등 관직
2. 법에 의한 통치 질서 확립
 - 진: 상앙. 이사 등용. 고조선: 8조 법금
3. 사회-세습적 신분제. 사유재산제 확립

자료 3 통치 조직 정비

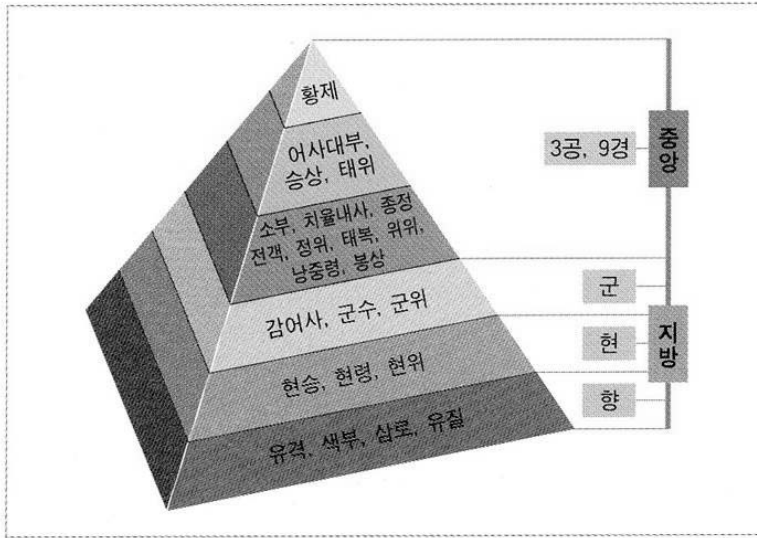

©천재교육, 44쪽

체제 정비와 교섭

1 각국의 체제 정비-유목민족국가

1. 유목사회

물과 풀을 따라 이동하는 유목생활:연맹체적 국가

→ 곡물 부족하는 상황 발생

→ 농경지역과 전쟁을 하거나, 교역을 통한 경제 생활 병행

2. 흉노의 통치체제 □

선우(최고 통치자)밑에 좌현왕,우현왕이 통치

- 농경사회에 비해 정치체제가 간단하고 느슨

그들의 가축으로 많은 것은 말, 소, 양이고, 기이한 가축은 낙타, 나귀, 노새, 푸른 말, 야생마가 있다. 물과 풀을 쫓아 옮겨다니며 성곽과 일정한 거처가 없고 농사짓지 않으나 각기 나뉘어진 영역이 있다. 문서가 없고 언어로써 약속한다. 어린 아이도 능히 양을 타고 활을 당겨 새나 쥐를 쏘며, 조금 더 자라면 여우나 토끼를 쏘아 잡아먹는다. 장정들의 힘은 능히 활을 당길 수 있고 모두 무장기병이 된다.

“사기” 흉노열전

체제 정비와 교섭

2) 유목국가의 성장

1. B.C 4세기 후반 스키타이족의 기마전술이 전파
→ 기마군사화 → 국가로 성장
2. 흉노의 성장과 발전
 - 목특선우: 초원세력 통일. 한을 압박함.
 - 한.오환 등에서 공물 징수.



©교학사, 33쪽

달리는 말에서 뒤를 돌아보며 쏘는
파르티안 기사법

체제 정비와 교섭

3 국가간 대결과 상호 교섭

1. 갈등으로 인한 전쟁
 - 흉노와 한: 농경민 대상 전쟁: 초기-흉노가 우위
 - 한무제 정복
 - 흉노: 고비사막 이북으로 축출
 - 남비엣 멸망 → 군현 설치와 저항 □
 - 위만 조선 멸망 → 군현 설치 □와 저항
2. 교역과 교섭
 - 흉노와 한: 한에서 비단 제공
 - 다른 지역과의 교역에서 사용
 - 위만 조선: 중계무역을 통한 성장
 - 한과 베트남: 물소 뿔, 상아 등 남방 산물 획득

A.D 40년 베트남 북부 지역에서 쯡작(徵側)과 쯡니(徵貳) 자매가 한에서 파견하여 태수로 부임한 쑤딩(蘇定)에게 반란을 일으켰다. 사건의 발단은 쯡작과 결혼한 티 싸익(詩索)을 한에 저항하기 위한 반란세력으로 규정하여 한나라의 법에 의해 처형하였기 때문이었다. 반란군은 한의 태수를 공격하여 도망하게 하였다. 이후 토착 지배세력들이 들고 일어나, 난은 확대되었고, 쯡작은 새로이 도움을 정하고 스스로를 왕으로 칭했다. 유인선 “새로 쓴 베트남의 역사”

사료

(고조선왕)우거는 (지형이) 험하고 견고함만을 믿다가 나라의 사직을 잃었다. (한의 관리인) 섭하는 공을 속이다가 전쟁의 발단을 만들었다. (수군 장수인) 누선장군은 장수의 그릇이 좁아서 전쟁에 패하고 죄에 걸렸으며...(육군 장수인) 순체는 공로를 닦다가 (고조선과 화친에 실패한)공손수와 함께 주살되었다. 결국 양군이 함께 (고조선 정벌에서) 욱을 당하고, 장수로서 공을 세워 제후가 된 사람이 없었다.

“사기” 조선열전

체제 정비와 교섭

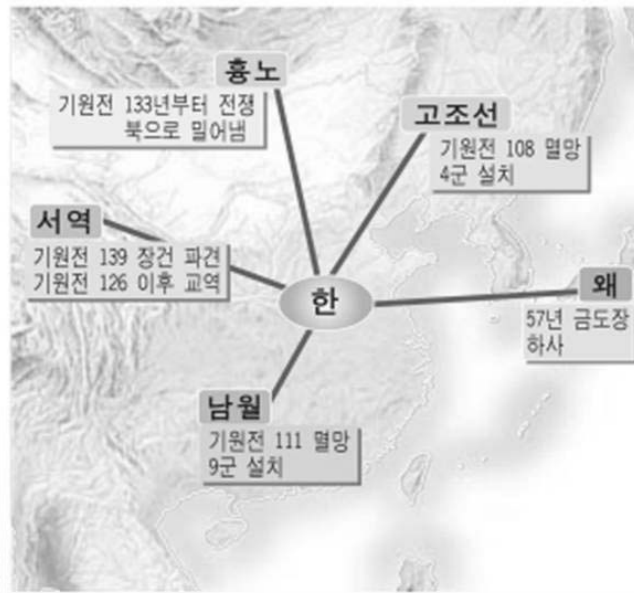

©교학사, 35쪽

체제 정비와 교섭

1 체제정비

1. 농경국가
 - 관료제, 군현제
 - 중앙집권제 완성
 - 법에 의한 통치
2. 유목국가(흥노)
 - 연맹체 성격
 - 선우, 좌현왕, 우현황

2 흥노 성장

1. 기마 전술 수용
 - 기마군사화
 - 강력한 국가 성장
 - 한과 대립
 - 비단을 통한 교역

3 대결과 교섭

1. 한무제의 팽창
 - 흥노 격퇴
 - 남비엣 멸망
 - 고조선 멸망
2. 한의 교섭
 - 흥노와 화해
 - 고조선과 교역
 - 베트남의 남방산물

제 2 장

인구이동의 전개

- 1 인구 이동의 원인과 결과
- 2 인구 이동의 전개
- 3 한반도 방면으로의 이동
- 4 일본 열도로의 이동
- 5 화북·강남 방면으로의 이동

인구이동의 전개

1 인구 이동의 원인과 결과

1. 원인

기후변화, 자연재해, 인구증가, 정치적 갈등, 전쟁 등 ☐

2. 결과

- 새로운 정치 집단이나 국가 형성.
- 국제 관계의 변화.
- 문물의 전파와 교류.

(동)진의 원제가 양쯔강을 건너오고 나서…(동)진을 세운 것은 이로부터 시작되었다…이 때 백성이 난리를 만나 이 지역으로 흘러들어왔고, 유민 대부분이 권세있는 집에 의지하여 식객이 되었다. “남제서”

413년. 7월 해근 등이 월근배니 부락을 발라산의 서쪽에서 격파하고 말 5만필, 소 20만마리를 획득하고, 2만여호를 대녕으로 옮기게 하였다…농기구를 지급하고, 사람 수에 따라 농토를 나누어 주었다..

“위서” 태종본기

665년. 봄 2월, 백제국의 관위와 계급을 비교하였다. 이에 좌평 복신의 공으로 귀실집사에게 ‘소금하’라는 관위를 내렸다. 또한 백제 백성 남녀 400여 인을 근강국 신전군에 살게 하였다. “일본서기” 천지기

인구이동의 전개

2) 인구 이동의 전개

인구 이동의 방향

- 만주에서 한반도.일본 방면
- 만주.몽골에서 화북.강남 방면



인구이동의 전개

3) 한반도 방면으로의 이동

1. 부여족의 남하
 - 부여족 일부가 졸본지역으로 남하 → 고구려 건국
 - 고구려인 일부가 한강유역으로 남하 → 백제 건국
2. 고조선 유민 일부가 한반도 남부로 남하 → 신라 건국
3. 한사군 유민의 일부가 한반도 남부로 남하
 - 신라. 가야 발전

주몽이 북부여에 있을 때 낳은 아들이 찾아와 태자가 되자, 비류와 온조는 태자에게 용납되지 못할 것을 두려워하였다. 마침내, 오간, 마리 등 열명의 신하와 더불어 남쪽으로 떠나자 따르는 백성들이 많았다. ..온조는 하남의 위례성에 도읍해 열명의 신하를 보좌로 하고 나라 이름을 '십제'로 하였다.
 “삼국사기” 백제본기

(고)조선 유민들이 산골에 나뉘어 살면서 여섯 촌을 이루었다 ...이것이 진한 6부가 되었다...양산의 기슭을 바라보니 나정 곁 숲 사이에 말이 꿩어앉아 울고 있었다. 곧 달려가 보니 홀연 말은 보이지 않고 큰 말이 있었다. 말을 깨자 한 어린아이가 나왔다...6부의 사람들은 그의 출생이 신기하다 하여 받들어 높이더니, 이때에 이르러 임금으로 삼았다.
 “삼국사기” 신라본기

인구이동의 전개

4 일본 열도로의 이동

1. 한반도인, 강남지역인의 일부가 정치적 격변기마다 일본 열도로 이동 → 야마토 정권의 성립과 발전에 기여
2. 야마토 정권의 확대에 따라 열도 동쪽으로 이동
3. 도래인
 - 한반도.강남 지역등에서 일본 열도로 이주해 온 사람 □

5세기에는 대륙이나 조선반도와의 교류가 진전하고, 조선반도에서부터 많은 도래인이 새로운 기술이나 문화를 전해주었다. 한자 수용도 본격화하였고, 도래인의 일부는 史部로 편성되어 문서 사무나 외교를 담당하였다. 6세기 초기에는 계속하여 불교, 醫, 曆 등 발달한 지식이 전해지고….

“상설 일본사”

©천재교육, 56쪽

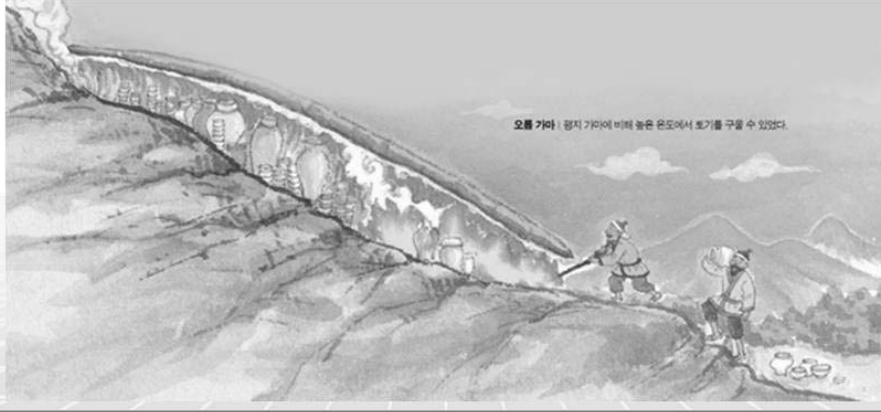

오름 가마 | 땅지 가마에 비해 높은 온도에서 토기를 구울 수 있었다.

인구이동의 전개

5 화북, 강남 방면으로의 이동

1. 5호가 만주, 몽골등에서 화북 지역으로 남하
→ 5호 16국 시대를 열 → 북위가 통일
2. 한족의 일부가 유목민족에게 화북지역을 빼앗기고 양쯔강 이남 南으로 이동 → 동진 건국
➡ 남북조 시대가 시작됨.

진이 어지러울 때, 낭야국 사람들이 원제를 따라서 장강을 건넌 것이 천여 호였다. 태흥 3년(320)에 회덕현을 세웠다. 단양에 낭야상이 있었지만 토지가 없었다. 성제 함강 원년(335)에 환온이 군을 다스렸는데, 강승의 포주 금성에 진을 두고, 단양의 강승현 경계를 나누어 군을 세울 것을 원하였다. 또한 강승의 땅을 나누어 임기현을 두었다.

“송서”

인구이동의 전개

위진 남북조 시대의 전개

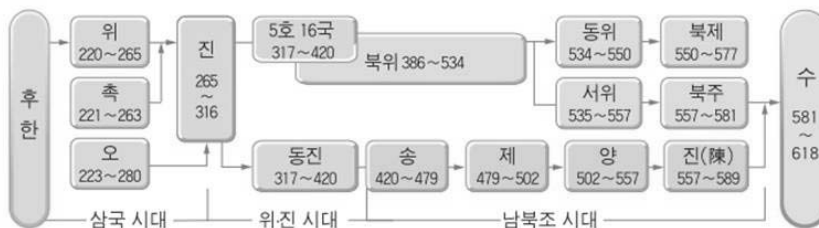

©교학사, 43쪽

인구이동의 전개

1 인구 이동의 원인과 결과

1. 원인
 - 기후변화, 자연재해
 - 인구증가, 정치적 갈등
2. 결과
 - 전쟁과 새로운 국가 형성
 - 국제 관계 변화
 - 문물 전파와 교류

2 인구 이동의 전개

1. 만주에서 한반도, 일본으로의 이동과 만주, 몽골에서 화북, 강남으로의 이동
2. 삼국과 가야, 야마토 정권의 성립과 발전, 5호 16국, 남북조 시대 성립

지역 국가의 발전

1 통치 체제 정비

2 경쟁의 격화

3 지역 국가의 발전

지역 국가의 발전

1 통치 체제 정비

1. 유이민.토착민의 정치적 갈등 발생
2. 통치 체제 정비
 - 북위:호한융합 정책, 균전제☐ → 수.당 발전의 기틀☐
 - 삼국:중앙집권화, 외교전 전개☐
 - 일본열도:선진문화 수용,왕권강화 노력
외교전 전개

조정에서 대화할 때 호어(선비어)를 사용하지 마라. 만약 어기는 자가 있다면 관직을 파할 것이다.

“위서” 고조본기

조서를 내려서 천하의 토지를 골고루 나누어 주었다. 남자 15세 이상은 농사지을 땅 40묘를 받고 부인은 20묘를 받는다….

“위서”



7세기 전반의 동아시아

©천재교육, 53쪽

643년 겨울 11월 왕이 고구려와 화친을 맺었다. 그 목적은 신라의 당항성을 빼앗아 그들이 당나라로 조공하러 가는 길을 막는 것이었다. 왕은 마침내 군사를 출동시켜 신라를 공격하였다. 신라 왕 덕만이 이 당 나라에 사신을 보내 구원을 요청하니 왕이 이 사실을 듣고 군사를 철수시켰다.

“삼국사기” 백제본기

648년 신의 나라는 바다 모퉁이에 치우쳐 있으면서도 천자의 조정을 섬긴 지 이미 여러 해가 되었습니다. 그런데 백제는 강하고 교활하여 여러 차례에 침략을 마음대로 하였습니다. 더욱이 지난해에는 군사를 크게 일으켜서 깊숙이 쳐들어와 수십 개의 성을 쳐서 함락시켜 조회할 길을 막았습니다. 만약 폐하께서 당나라의 군사를 빌려주어 흉악한 것을 잘라 없애지 않는다면 저의 나라의 인민은 모두 사로잡히는 바가 될 것이고, 산 넘고 바다 건너 행하는 조공마저 다시는 바랄 수 없을 것입니다.”라고 하였다.

“삼국사기” 신라본기

지역 국가의 발전

2 경쟁의 격화

1. 수.당과 고구려의 갈등:수차례의 전쟁 발생.
2. 한반도 삼국의 항쟁과 삼국통일전쟁.
 - 삼국의 항쟁-한강 유역을 둘러싼 경쟁
 - 나.당연합군 결성과 백제.고구려 멸망 □
 - 삼국통일의 과정:나.당연합군 결성 →백제.고구려 멸망□ →나.당 전쟁 →당 축출(통일달성□), 발해 건국.
3. 삼국통일 이후의 동아시아
 - 중국 대륙:경쟁국 고구려의 멸망으로 당 융성.
 - 만주.한반도:대동강.원산만 이북 상실과 발해 건국.□
→ 남북국 시대 전개
 - 일본:다이카 개신으로 중앙집권적 통치체제 정비.□
 - 베트남:당에 저항 → 10세기에 독립

문무왕 14년(674) 왕이 고구려의 배반한 무리를 받아들이고 또한 백제의 옛 땅에 살면서 사람을 시켜 지키게 하자, 당 나라 고종이 크게 화를 내어 조서로 왕의 관작을 깎아 없앴다. 왕의 동생인 우효위원외대장군 임해군공 김인문이 당나라의 서울에 있었는데, (그를) 신라의 왕으로 세우고 귀국하게 하였다. 좌서자동중서문하삼품 유인계를 계림도 대총관으로 삼고, 위위경 이필과 우령군대장군 이근행이 보좌하게 하여 군사를 일으켜 와서 쳤다.

문무왕 15년(675) 겨울 11월에 사찬 시득이 수군을 거느리고 설인귀와 소부리주 기벌포에서 싸웠는데 연이어 패배하였다. 다시 나아가 크고 작은 22번의 싸움을 벌여 이기고서 4천여 명을 목베었다. “삼국사기” 문무왕조

〈삼국통일 어떻게 볼 것인가〉

다른 종족을 끌어들이어 같은 종족을 멸망시키는 것은 도적을 불러들여 형제를 죽이는 것과 다를 바 없다. 이는 삼척동자라도 알 수 있는 바이거늘, 슬프도다! 우리나라 역사가여! 이를 아는 자가 매우 적구나. 앞에서도 말했듯이 신라의 역대 왕들이 항상 외세의 도움을 받아 고구려, 백제를 멸망시키고자 하였으나, 마음은 있되 일을 벌이지 못하였으며, 일을 벌이되 이루지 못하였으니, 이것은 살인미수에 속하는 것이다.

신채호, “조선상고사”

측천무후가 토벌할 수 없게 됨에 조영은 드디어 그 무리를 이끌고 동쪽 계루의 옛 땅으로 들어가 동모산을 거점으로 하여 성을 쌓고 거주하였다. 조영은 용맹하고 용병하기를 잘하였으므로 말갈의 무리와 고(구)려의 남은 무리가 점차 구에게 귀복하였다. 성력중에 스스로 진국왕이 되어 사신을 보내 돌궐과 통하였다. “구당서”

646(다이카 2)년. ‘改新의 조칙’으로 호족의 사유지와 사유민을 폐지하고, 公地公民制로의 이행을 추구하는 정책을 표방하였다. 전국적으로 인민과 토지 조사.통일적인 조세 시행을 시행하고자 하고…왕권이 강화되는 가운데 중앙집권화가 진전되었다.

“상설 일본사”

지역 국가의 발전

3 지역 국가의 발전

1. 대외 전쟁의 종식

- 당이 동아시아 강국으로 등장
- 각 국의 지역 통합 노력, 왕권강화 □
- 자국 문화 발전 □

2. 교역의 활성화

- 당을 중심으로 동아시아 국가 간 교류 활성화.

“일본은 동녘이며 해가 뜨는 나라입니다. 이곳의 천자가 해지는 곳에 있는 천자에게 서신을 보냅니다. 평안하십니까”

“수서” 왜국전

현생의 양친을 위해 불국사를 창건하고, 전세의 부모를 위해 석불사를 창건하고…석불을 조각하려고, 큰 돌 하나를 감실의 뚜껑으로 만들려고 하는데, 돌이 갑자기 셋으로 깨졌다. 불국사의 사다리와 석탑은 돌과 나무에 새긴 업적은 경주의 여러 사찰은 [이보다] 더한 것이 없다.

“삼국유사”

지역 국가의 발전

1 지역통치강화

1. 중원왕조:
남북조 왕조 전개
→ 호한융합정책, 균전제
2. 삼국:
상호경쟁과 외교전
3. 일본열도:
대륙문화 수용.
권력강화, 외교사절

2 삼국통일 전쟁

1. 신라의 삼국통일
2. 삼국 통일 이후의 동아시아
 - 당·용성
 - 남북국 시대 전개
 - 일본은 중앙집권적 통치 체제 정비

3 지역 국가 발전

1. 경쟁의 마무리
 - 당·신라·발해·일본등이 지역 국가로 성장
2. 당을 중심으로 지역 국가간 교류 활발

문물전파와 교류의 증대

1 인구 이동과 문물 교류

2 문화의 공유

3 국경을 넘나든 사람들

문물전파와 교류의 증대

1 인구 이동과 문물 교류

1. 철기(무기, 농기구)
 - 중원 한반도 북부·남부 본 열도 □
 - 철은 교역에서 화폐처럼 쓰 일기도 함.
2. 농업 기술
 - 한쪽의 강남이주로 선진농업기술 전파 □ 강남의 농업생산력 증대
3. 벼농사
 - 야요이 시대에 한반도에서 일본 열도로 전래
 - 야마토 시대에 수리·관개 기술 전래. □

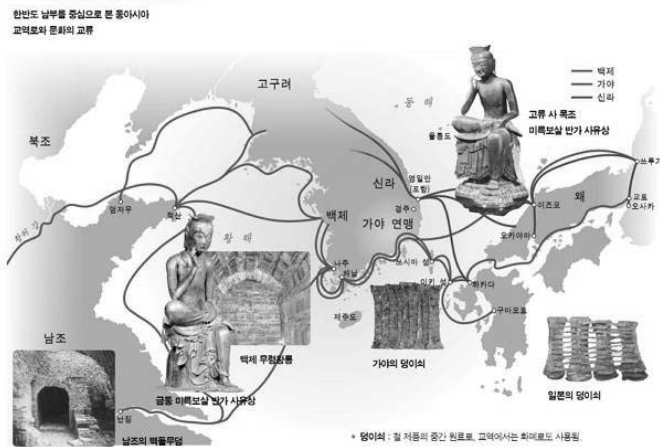

©천재교육, 54쪽

(진한의) 나라에서는 철이 생산되는데, 한·예·왜인들이 모두 와서 사 간다. 시장에서의 모든 매매는 철로 이루어져서 마치 중국에서 돈을 쓰는 것과 같으며, 또 (낙랑과 대방의) 두 군에도 공급하였다. “삼국지” 위서동이열전



©교학사, 42쪽



©고려신사 홈페이지

716년 무사시노(현재의 도쿄 근처)의 넓은 땅에 1,799명의 고(구)려인이 이주하여 땅을 개발하게 되었으므로 야마토 조정은 이 지역을 고(구)려군이라고 칭하고, 고려왕 약광을 수장으로 임명하였습니다.

일본 '高麗신사' 홈페이지

문물전파와 교류의 증대

2 문화의 공유

1. 인구이동을 따라 활발한 문물 교류가 이루어짐
동아시아 세계가 한자·율령·유교·불교 등 공유
'동아시아 문화권'
2. 동아시아 문화의 중심지 당
 - 장안은 세계문화의 경연장이자, 용광로, 이곳에서 융합된 문화가 다시 동아시아 각국에 전파

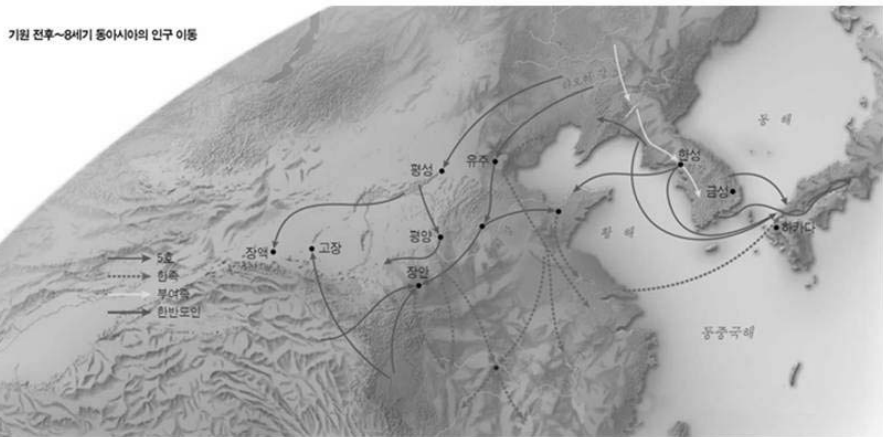

©천재교육, 51쪽

-다호리 고분-

한국고대사의 공백기인 고대국가 형성시기에 대한 새로운 자료를 제공해 주고 있다. 또한 통나무를 파내고 만든 목널의 출토는 나무널에 대한 새로운 형태를 제시하였으며, 문자 생활의 증거인 붓과 가야금의 원조인 현악기 등이 나왔으며, 한편 오수전, 성운경을 통해 중국·낙랑과 활발한 교역을 하였음을 알 수 있는 유적으로 당시 문화상을 확인할 수 있는 자료로 평가된다.

“문화재청 홈페이지”

문물전파와 교류의 증대

몽골

천황은 아직기에게 ‘당신보다 우수한 학자가 있는가?’하고 물었다. 아직기는 ‘왕인이라고 하는 이가 있습니다. 그가 우수합니다.’라고 했다. 이에 왕인을 초빙하였다. 왕인이 오니 태자가 그를 스승으로 맞았다.

“일본서기”

Wiki자료: 문화재청 링크

http://www.cha.go.kr/korea/heritage/search/Culresult_Db_View.jsp?mc=NS_04_03_01&VdkVgwKey=13,032700,00,38

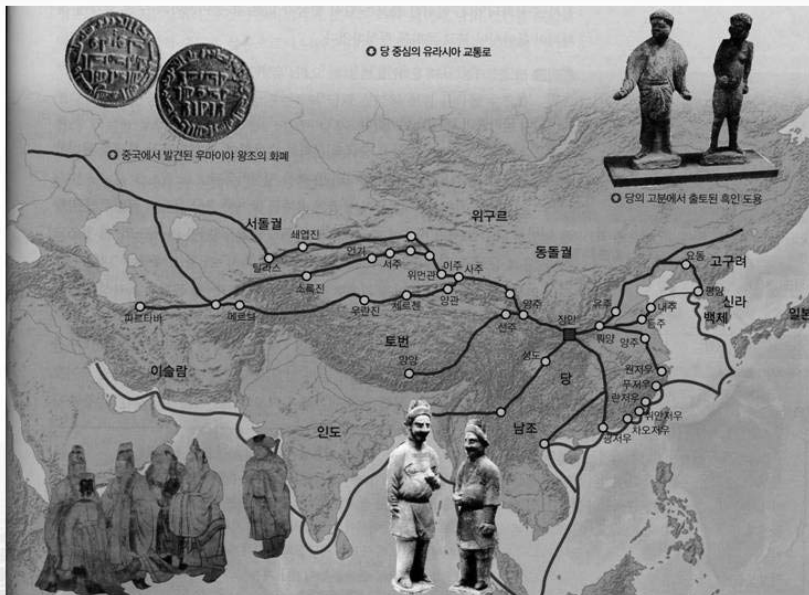

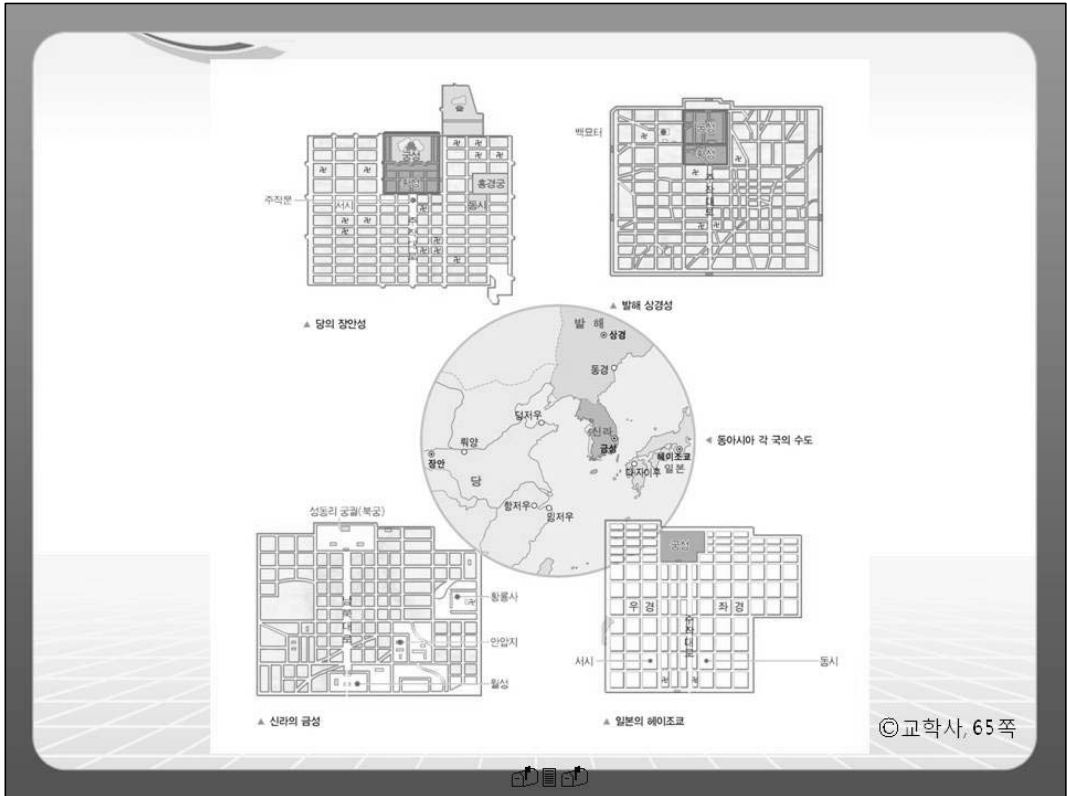

문물전파와 교류의 증대

3 국경을 넘나든 사람들

1. 삼국통일전쟁 이후 지역 세계의 안정으로 교류 증가
2. 당으로 건너간 사람들
 - 신라인: 장보고, 최치원, 혜초
 - 일본인: 엔닌, 아베노 나카마로
 - 베트남: 크엉꽁푸, 크엉꽁푹
3. 일본으로 간 사람들
 - 도래인: 신찬성씨록에 많이 기록
 - 당인: 감진
 - 고구려인: 혜자, 담징



©교학사, 70쪽

▲ 8세기경 동아시아 교역로. 당과 신라, 발해, 일본이 주로 바닷길을 통해서 교류하고 있다.

귀하를 직접 뵈는 적은 없으나 높으신 이름을 오래 전에 들었기에 흠모하는 마음이 더욱 깊어만 갑니다...부족한 이 사람은 다행히도 대사께서 세우신 이곳에 머무를 수 있었던 것을 말로 다할 수 없이 감사하게 생각합니다.

“입당구법순례기” 중에서...

문물전파와 교류의 증대

1 문물 교류

1. 철기: 무기, 농기구
중원 한반도
일본 열도
2. 농업 기술
화북 양쯔강 이남
3. 벼농사
한반도 일본 열도

2 동아시아 문화

1. 문화의 공유:
한자·불교
유교·율령
2. 국제 도시 장안:
세계의 문화가 이곳으로 모이고 이곳에서 융합된 문화가 동아시아 각국에 전파

3 국경을 넘은 사람들

1. 당으로 간 사람들
장보고, 최치원, 혜초, 엔닌, 아베노 나카마로, 크영공, 푸, 폭 형제
2. 일본으로 간 사람들
도래인, 감진, 혜자, 담징

동아시아로 전파된 불교

1 불교의 발생

2 불교의 분화와 대승불교 성립

3 불교의 동아시아 전파

동아시아로 전파된 불교

1 불교의 발생

1. 불교의 발생

-B.C 6세기경 석가모니

-브라만교의 계급차별에 반대하여 자비,수행에 의한 해탈,평등 강조.

2. 주요 교리

-인과응보:과거(전생)의 일이 후생의 삶에 영향.

-윤회:영혼이 육체와 함께 전생의 삶에 의하여 다른 삶에도 영향을 미침.

우주를 주재하는 신은 이 세상의 행복을 위하여 그 입과 팔과 발에서 브라만.크샤트리야.바이샤.수드라를 만드셨느니라. 브라만에게는 제사의 의식을 행하는 일을, 크샤트리야에게는 인민의 보호와 구제하는 일을, 바이샤에게는 목축과 상업과 금전을 대여하는 일을, 이 세 계층에게 기쁜 마음으로 봉사해야 하는 유일한 직능을 수드라에게 명하셨느니라 ...

“마누의 법전” 중...

동아시아로 전파된 불교

2 불교의 분화와 대승불교 성립

1. 불교의 분화
석가모니 사후 출가자 중심으로 명상하고 교리 연구→교리 해석의 차이로 여러 파로 갈림(부파불교)
2. 대승불교의 성립☐
 - B.C 1세기경, 재가자 중심의 새로운 신앙운동 집단에 의해 성립.
 - 특징:이타행 강조, 부처를 신격화 함, 자비에 의한 대중구제 중시
3. 대승불교의 발전
 - 밀교,티베트 불교 등 다양한 계통 성립☐

불교 유파의 하나인 대승의 교법.

대승(大乘)이란 ‘큰 수레’를 뜻하는 범어 마하야나(Mahayana)의 한역어로 소승(小乘), 즉 hina야나(Hinayana)에 맞서는 말이다.

대승불교 운동이 일어났을 때 대승교도들은 스스로를 대승이라고 불렀다. 이전의 불교에 대해 지나치게 번잡한 이론 전개를 일삼아 불교를 일부 출가자들만의 전유물로 전락시켰다고 비판하였다. 이전에 개인적인 수행을 중시하는 종래의 불교(상좌부 불교)교단들을 가리켜 소승이라고 낮추어 불렀다.

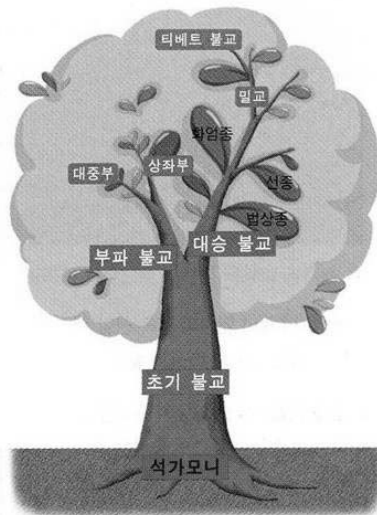

불교의 계통도

동아시아로 전파된 불교

3 불교의 동아시아 전파

1. 중원:기원전후 실크로드를 통해 유입.
2. 한반도:4세기 경 중국 지역에서 전래. □
3. 일본:6세기 백제로부터 유입. □
4. 베트남:2세기 이전 바닷길을 통해 유입. □

➔ 전반적으로 대승불교가 융성.

동아시아의 보편적 사상으로 자리잡음. □

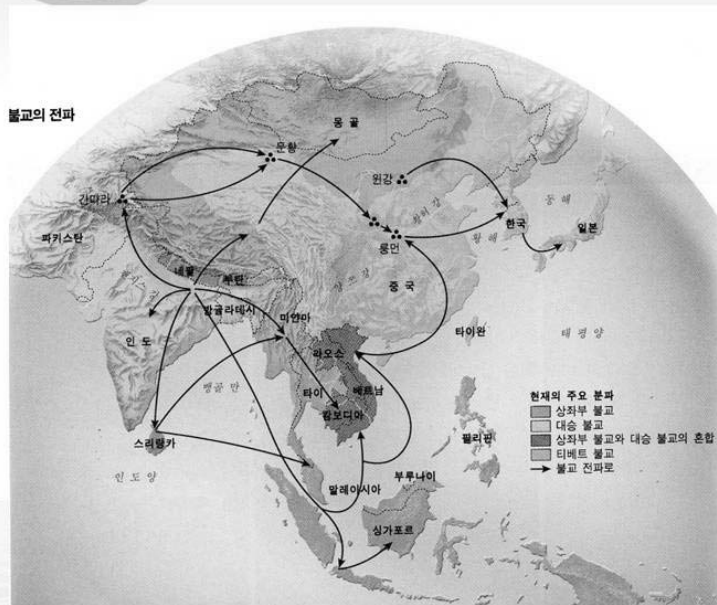

아시아 각 지역으로 퍼져 나간 불교

<사료>

소수림왕 2년(372) 여름 6월에 (전)진 왕 부견이 사신과 승려 순도를 보내 불상과 경문을 주었다. 왕이 사신을 보내 사례하고 토산물을 바쳤다.

“삼국사기”

침류왕 원년(384) 9월에 호승 마라난타가 진나라에서 오자, 왕이 궁중으로 맞아들여 우대하고 공경하였다. 불교가 이때부터 시작되었다.

“삼국사기”

제19대 눌지왕 때 승려 목호자가 고구려로부터 일선군에 이르렀다. 모레가 자기 집 안에 굴을 파서 편히 있게 하였다. 그때 양나라에서 사신을 보내 의복과 향을 전해왔다. ...
“삼국유사”

552년. 10월. 백제의 성명왕이 석가불 청동상 일체와 불교에 쓰이는 도구, 경전을 헌상하였다. “일본서기”

베트남 북부의 불교는 애당초 중국에서 전래된 것이 아니라 인도나 중앙아시아의 승려들이 들여왔고, 얼마 후 남중국으로 전파되었다. ...소그디인의 승려 캉썩후이(康僧會)는 북베트남에서 많은 불경을 한문으로 번역했다. 그 때까지 남중국에는 불교가 전래되지 않았으며, 따라서 캉썩후이는 오에 최초로 불교를 전한 승려이다.

유인선 “새로 쓴 베트남의 역사”

동아시아로 전파된 불교

1 불교

1. 발생 - B.C 6C경 석가모니에 의해
2. 교리 - 자비, 평등
인과응보, 윤회, 수행
→ 해탈에 도달

2 불교의 분화

1. 부파불교
석가모니 사후 교리 해석 차이에 여러파로 갈라진 불교
2. 대승불교
- 재가자 중심, 이타행 강조, 부처 신격화, 대중구제 주장
- 상좌부 불교(개인적 수행 중심) 폄하 → '소승'으로 부름

3 동아시아 전파

1. 대승불교가 중원, 한반도, 일본, 베트남에 전파
→ 동아시아의 보편적 사상이 됨.

불교의 지역별 발전

1) 중원 지역

2) 한반도

3) 일본과 베트남

4) 동아시아 불교의 특징

불교의 지역별 발전

1) 중원 지역

1. 전래 초기
 - 도교와 연관하여 주술적 의미로 수용.
2. 남북조 시대
 - 북조 왕실의 적극적 후원 아래 발전
 - 불교의 장점:
 - 유교와 달리 민족 차별 의식 없음. □
 - 황제를 부처와 동일시 → 왕권 강화에 유리
 - 석굴 사원 □ 조성 활발: 둔황, 원강, 룡먼 등

5호 16국 시대 후조의 왕은 승려를 초빙하여 많은 사원을 세웠다. 한족 출신의 여러 신하가 “불교는 외국신을 섬기므로 중화의 천자가 받들어서는 안된다.”라고 하자, 왕은 “짐은 이민족 출신으로 중화에 군림하였으므로 외국신을 모시는 것은 당연하지 않은가.”라고 반론하였다.

“양고승전”

사료

사서에 따르면 기원전 2세기 장건이 중앙아시아 大夏에 갔을 때 천축국의 浮屠之教(불교)에 대해 처음으로 들었다고 한다. 이처럼 불교의 존재가 이미 기원전부터 중앙아시아와의 접촉을 통해 중국에 알려지고 있었으나 석굴사원이 조성되기까지는 많은 시간의 흐름이 요구되었다. 원래 석굴사원은 인도의 아잔타석굴의 영향으로 비롯된 것이긴 하지만, 한편 중앙아시아의 사막지대와 같이 나무가 부족한 데에서 석굴이 사원의 형태로 안성맞춤이었을 것으로 생각된다.

권영필 “실크로드 대탐사 4” 동아일보 1990.10.08.

불교의 지역별 발전

2) 한반도

1. 삼국시대

- 왕실의 후원 → 중앙집권강화에 이용
- 토착 신앙과의 갈등 □ 하였으나, 결합함.

2. 통일 신라 시대

- 불교의 대중화(원효) □
- 말기: 지방 세력(호족)과 결합

왕도 또한 불교를 일으키려 하나, 여러 신하들은 믿지 아니하고 입으로 떠들기만 하므로 왕은 주저하였다. 가까운 신하인 이차돈이 말하기를, "청컨대 신의 목을 베어 신하들의 뜻을 정하소서" 하니, 왕은 말하기를 "본시 도(道)를 일으키자는 것이 근본인데 무고한 사람을 죽일 수는 없다" 하였다. 이차돈이 대답하기를, "만일 도를 행할 수 있다면 신은 죽어도 유감이 없습니다" 하였다.... 이차돈의 목을 베게 하였다. 이차돈이 말하기를, "나는 불법을 위하여 형벌을 받으니 부처가 만일 신령스럽다면 내가 죽은 뒤에 반드시 이상한 일이 있으리라" 하였다. 그를 베자, 잘라진 데서 피가 용솨음치는데 핏빛이 젖과 같이 희었다. 여러 사람이 보고 괴이히 여겨 다시는 불교를 반대하지 아니하였다.

“삼국사기”

원효가 계율을 어기고 설총을 낳은 이후로는 속인의 옷으로 바꾸어 입고 스스로 소성거사라고 하였다. 우연히 광대들이 갖고 노는 큰 박을 얻었는데...이름을 무애라 하고 노래를 지어 세상에 퍼트렸다. 일찍이 이것으로 여러 촌을 다니며 노래하고 춤추며 교화하니, 가난하고 무지몽매한 무리까지도 모두 부처라는 이름을 알게되었고, 모두 나무아미타불을 외게 되었으니, 원효의 법화가 컸던 것이다.

“삼국유사”

불교의 지역별 발전

3 일본과 베트남

1. 일본

- 귀족 세력의 권위를 나타내는 사찰 건립
- 왕권강화에 이용:국분사 건립
- 토착신앙(신도)와 결합:신불습합☐

2. 베트남

- 각 왕실의 보호
- 승려는 ‘국사’로서 정치적 영향력

〈신불습합〉



©박성기

불교의 지역별 발전

4 동아시아 불교의 특징

1. 지배층(왕실 혹은 귀족)이 먼저 수용
2. 호국불교적 성격, 군주와 부처를 동일시하여 현생의 신분 차별 인정 → 왕권 강화, 사회 안정에 기여
3. 유교 및 토착신앙과 결합.
4. 현세구복적인 성격.
5. 각국의 문화 발전에 기여.

<진호국가>

‘호국불교’의 ‘호국’은 ‘진호국가’라는 말에서 나왔다. 진호국가란 천재지변이나 내란, 외적 침입 시에 불교경전을 강독하고 기원하는 행위에 의해 국가를 수호한다는 의미이다. 널리 불법으로 국가를 지킨다는 의미로 사용되는데 진국(鎭國)이라고도 한다. 그런데, 국사. 사직을 외부의 위협으로부터 지키는 의미에서, 그 외부의 위협은 다른 국가인 경우도 있지만, 자신의 재산이라고 생각하는 백성들도 그 속에 포함되어 있다. 그런 의미에서 지배자가 인식하고 있는 불교는 백성들을 위압하고 복종시킬 수 있는 수단이었던 것이다.

불교의 지역별 발전

1 중원지역

1. 남북조 시대에
북조 왕실의 후원 아래
발전, 둔황.원강.릉먼등
석굴사원 건립

2 한반도, 일본

1.한반도
-토착신앙과 결합
-통일신라 후
대중화
2.일본
-신불습합

3 동아시아 불교의 특징

1.지배층이 먼저 수용 -
호국불교적 성격, 신분차
별인정
2.유교 및 토착신앙과
결합
3.현세구복적 성격

불교와 동아시아 세계의 소통

- 1 교류의 증대
- 2 불교를 통한 교류
- 3 동아시아 사회의 변화
- 4 보편성 속의 특수성

불교와 동아시아 소통

1 교류의 증대

1. 불법을 통해 국경을 초월한 교류가 가능
 - 천축국으로 가 불법을 구한 승려:법현.현장 □ 혜초 □
 - 한반도로 불법을 전해준 승려 □:순도.마라난나.아도
 - 일본으로 불법을 전해준 승려:감진.
 - 남중국에 불법을 전해준 승려:강 썩 후이
2. 불경을 이해하는 과정에서 한문에 대한 이해 증대
 - 한자를 통해 의사소통이 가능해 짐.



...아무리 둘러보아도 막막하고,
가야할 길을 찾으려 해도 어디로
가야할 지 알 수 없다. 언제 이 길
을 가다 죽었는지 알 수 없으나
오직 죽은 사람의 해골만이 길을
가리키는 표지가 된다...

“불국기”

현장 | 인도에서 불경을 연구하고 나
서 많은 불경과 불상을 가지고 돌아
와 한문으로 번역하였다.

©천재교육, 62쪽

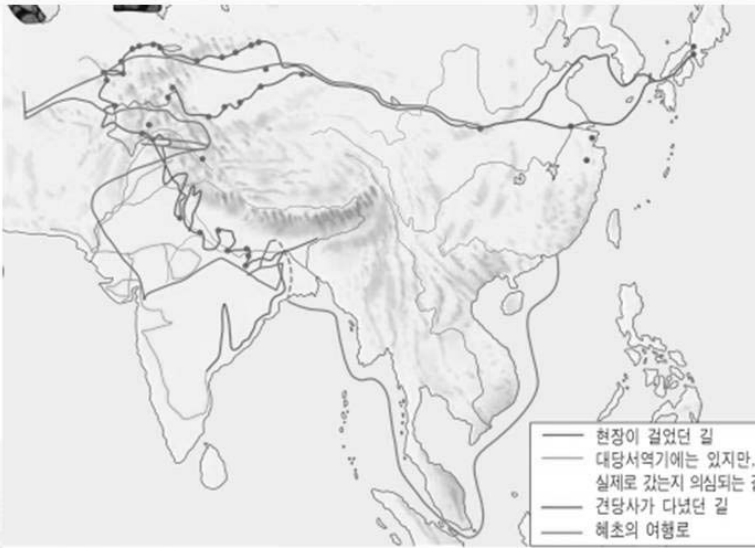

▲ 현장과 혜초의 인도 여행로

©교학사, 54쪽

우리 해동 에서는, 즉 고구려 소수림왕 때에 순도가 평양성
 에 왔고, 이어서 마라난타가 진 나라에서 백제국으로 들어왔
 으니 곧 침류왕 (재위 384) 때이다. 그 후 신라 제23대 법흥
 왕이 즉위한 뒤, 양 나라의 대통 원년(527) 3월 11일에 아도
 가 와서 일선현에 머물렀는데 신자인 모례가 숨겨 주었다…
 이로부터 원광과 자장의 무리들이 서쪽으로 들어가 법을 전
 해 받아 돌아오니 상하가 믿고 공경하며, 내외가 받들어 행
 하여 앞에서 부르면 뒤에서 응하니, 불법은 날로 번성하였다.

“해동고승전”

불교와 동아시아소통

2) 불교를 통한 교류 ▣

1. 불교를 매개로 한 문화.문물 교류.
 - 승려를 매개로 한 문화 전파: 거칠부,혜자,관록담징 ▣
보제천나,불철 등
2. 사찰을 매개로 한 건축양식.인적교류 ▣
3. 불교의 화장문화를 통한 장례의식 공유.

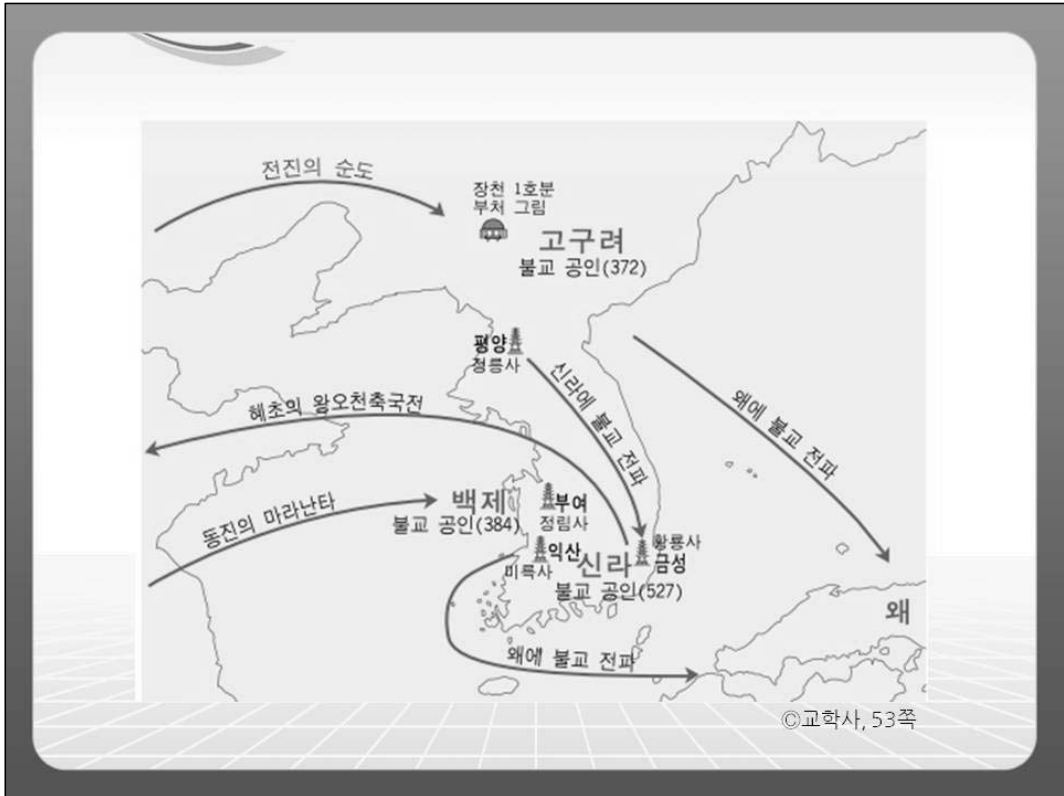

602년 겨울 10월. 백제에서 승려 관륵이 왔다. 曆本과 천문. 지리서 및 遁甲.방술서를 바쳤다. 이 때 서생 3~4명 선발하여 관륵에게 배우게 하였다.

610년 봄 3월. 고구려왕이 승려 담징과 법정을 바쳤다. 담징은 오경을 알고 또한 채색 및 종이와 먹을 만들 수 있었으며, 아울러 연자방아도 만들었다. 대개 연자방아 만드는 일은 이 때 시작된 듯 하다.

“일본서기”

588년. 백제국이 사신과 승려 혜총.영근.혜식등을 보내어 불사리를 바쳤다...노반박사 장덕 백미순, 와박사 마나문노, 화공 백가를 바쳤다...飛鳥衣縫造의 선조 樹葉의 집을 허물어 비로서 法興寺를 지었다. ... “일본서기”

東大寺에 있는 大佛

752년 완성된 높이 15m에 달하는 불상을 만들기 위해 목재.기와.금속 기술자 등 백제에서 온 도래인계 기술자들이 깊이 관여했다고 한다. 불상을 완성하는 기념식에는 천황과 고위 관료 외에도 당에서 온 승려 도선. 인도에서 온 승려 보제천나 등 외국의 승려들도 참석하였다.



불교와 동아시아 소통

3 불교를 통한 동아시아 사회의 변화

1. 왕권이 강화되었으며, 지배체제가 안정되었다.
2. 신분간의 갈등이 완화되었다.
3. 건축.조각.회화 등 고대 문화가 발달되었다.
4. 국경을 넘어서 지식과 기술의 활발한 교류가 이루어졌다.

불교와 동아시아 소통

4 보편성 속의 특수성

1. 사찰
 - 불교 의식이 행해지는 곳으로 불경을 읽으며 수행하는 곳.
 - 삼국 사원 양식이 일본으로 전래되었음.
 - 사람이 교류하고 지식을 교환하는 장소로 역할.
2. 탑
 - 부처님의 사리인 불사리를 보관하고 예배하기 위하여 만들어진 스투파에서 유래.
3. 자연환경에 의해 달라지는 모습
 - 중원지역(전탑), 한반도(석탑), 일본(목탑) 



©천재교육, 66쪽

불교와 동아시아 소통

1 불교와 교류 증대

1. 불법, 승려를 통한 교류: 법현, 엔닌, 현장, 순도, 마라난타, 아도, 감진, 혜초, 거칠부, 담징, 혜자, 관측 등
2. 경전을 통한 한문이 해 능력 성장, 공유: 의사 소통 가능

2 불교의 역할

1. 왕권강화에 기여
2. 사회갈등완화
3. 문화발달에 기여
4. 사찰은 소통의 장

3 보편성, 특수성

1. 사원, 불경
2. 탑
3. 환경에 따른 특수성
- 전탑, 석탑, 목탑

율령의 성립

- 1 율령이란?
- 2 율령의 발생
- 3 진의 통치와 율령
- 4 한의 통치와 율령
- 5 율령의 정비와 전파

율령의 성립

율령이란?

넓은 지역과 많은 인구를 효율적으로 지배하기 위한 통치 기준

율령의 발생

춘추전국시대의 제자백가 사상 중 법가를 바탕으로 생겨남
→ 각국(제후국)에서 수용하여 부국강병 추진

사료

〈전국시대 법률의 성립〉

법이란 명문화하여 백성에게 제시하는 것, 곧 법률이다. 법은 철저하게 널리 알려야 한다……두 개의 손잡이로 신하를 마음껏 조종해야 한다. 두 개의 손잡이란 무엇인가? 바로 상과 벌이다. 군주는 상, 벌의 집행권을 절대로 남에게 넘겨주어서는 안 된다……명확한 기준을 정하고 그 기준에 따라 엄격하게 운용할 때 비로소 상, 벌의 효과가 발생한다.

〈한비자〉

율령의 성립

3) 진의 통치와 율령

1. 법가(상앙, 이사)를 등용하여 법치 시행
→ 통일 완수
2. 시황제 : 전국적으로 법치 시행
 - 문자 통일 → 문서행정
 - 도량형 통일 → 법률에 정한대로 조세 수취
3. 엄격하고 가혹한 법률 적용

사료

<중국 고대의 엄혹한 형벌, 육형(肉刑)>

“이마에 먹물 새기는 형[墨罰]에 속하는 죄가 1천,
코베는 형[劓刑]에 속하는 죄가 1천,
발꿈치를 베는 형[剕罰]에 속하는 죄가 5백,
성기를 자르는 형[宮罰]에 속하는 죄가 3백,
사형[大辟]에 속하는 죄가 2백으로,
오형에 속하는 죄가 모두 3천이다”

<상서(尙書)>권19

율령의 성립

4 한의 통치와 율령-유교 통치이념 수용

1. 유교
 - 천명사상 □으로 황제의 통치를 정당화
 - 황제는 모든 백성의 부모, 백성은 황제를 부모처럼 섬겨야 한다고 강조
2. 무제의 유교진흥
 - 동중서의 건의를 받아들여 유교 통치이념 수용
 - 교육제도(태학,오경박사), 관료선발제도 □마련

사료

<천명사상>

무릇 왕이란 하늘의 도를 알아야 한다……하늘의 의지는 자비롭고 그 도는 의롭다. 군주의 생사여탈에 대한 판단은 때에 따라 의롭게 행하여야 한다. 관직과 관리의 배치는 오행에 따라 능력에 의한 배치를 해야 한다. 덕을 중시하고 형을 멀리하는 것은 음양의 이치에 따라야 한다. 이것을 두고 하늘의 도에 맞춘다고 한다.

<한서>, 동중서전

사료

<한대의 교육제도와 관료선발제도>



©전재교육, 70쪽

율령의 성립

4 한의 통치와 율령-율령과 유교의 결합

1. 진의 법률 계승
2. 법률에 유교사상 반영
 - 법가적 원리(원칙, 강제성)와 유가적 원리(도덕, 자발성)의 결합
 - 가혹한 형벌제도 완화

사료

<유가와 법가>

▪ 법령으로써 이끌고 형벌로써 다스리면 백성들이 면하기만 할 뿐이요 부끄러움이 없다.
그러나 덕으로써 이끌고 예로써 다스리면 사람들은 부끄러워하여 장차 바르게 된다.

<논어>, 위정편

▪ 재상으로부터 서민에 이르기까지 왕명에 복종하지 않는 자, 나라의 법령을 범하는 자, 군주가 정해놓은 법령을 거역하며 난을 일으킨 자는 누구를 막론하고 사형에 처하며 용서받을 수 없다.

<한비자>

사료

〈형벌제도를 바꾼 효성〉

BC167년, 한 문제때 제의 태위령 순우공이 죄를 지어 신체형을 받게 되었다. 그에게는 아들이 없고 딸만 다섯 있었는데, “아들을 낳지 못한 것이 후회스럽구나. 이런 긴급할 때 나를 도와줄 이 없으니…”하고 한탄하였다. 그 말을 들은 어린 딸이 아버지를 따라 장안에 올라가 상소를 올렸다. “바라건대 저를 관노비로 삼으시고 아비의 죄를 사하여 주옵소서” 이에 문제가 크게 감동하여 신체형을 없애게 하니, 이것이 중국 형벌제도 개혁의 계기가 되었다고 한다.

율령의 성립

5) 율령의 정비와 전파

1. 서진 시기에 율과 령으로 체계화
 - 율:범법자를 처벌하는 형벌 위주의 법률
 - 령:통치체제 운영을 위한 행정법률
2. 한반도, 일본, 베트남 지역으로 전해짐

율령의 성립과 유교이념

1 율령의 발생

1. 춘추전국 시대에 법가를 바탕으로 율령 생김
2. 각국이 부국강병을 위해 법가를 수용

2 진의 율령

1. 법치를 통해 부국강병을 달성하고 전국통일을 완수
2. 엄격하고 가혹한 법률 적용

3 한의 율령

1. 진의 율령 계승
2. 법률에 유교이념 반영

율령 체계의 완성

1 율령의 정비 과정

2 수, 당의 율령 체계

3 당률의 구성과 특징

4 당령의 구성과 특징

5 당의 통치제도

율령 체계의 완성

1 율령의 정비 과정

1. 서진: 율과 영 구분
2. 남북조 이래: 늘어난 법 조항의 체계화·정리
3. 수, 당: 시대의 변화를 반영하여 격과 식을 추가

율령 체계의 완성

2 수, 당의 율령 체계

- 율(律): 범법자를 처벌하는 법률
- 영(令): 각종 제도와 규범을 정한 법률
- 격(格): 율령을 개정, 추가, 보완한 법령
- 식(式): 율, 령, 격을 시행할 때 적용하는 시행 세칙

율령 체계의 완성

3) 당률의 구성과 특징

1. 당률의 구성(계속)

- 관료의 직무 실태에 대한 제도를 위반할 때 처벌하는 규정
- 백성의 징세, 토지, 혼인, 양천 등의 제도를 위반할 때 처벌하는 규정
- 군대, 병사의 동원, 백성 징발 등의 제도를 위반할 때 처벌하는 규정

율령 체계의 완성

3) 당률의 구성과 특징

1. 당률의 구성

- 상해, 절도, 강도, 살인 등의 형사범을 처벌하는 규정
- 범인의 구금, 재판에서 단죄하는 형사 행정 등을 위반할 때 처벌하는 규정 등

2. 당률의 특징

- 형벌의 종류 : 5형(태,장,도,유,사)
- 신분에 따라 차등 적용 □
- 유교의 가족 윤리 □를 반영함

사료

〈신분에 따른 법률의 차등 적용〉

▪ 무릇 노비에게 죄가 있는데 그 주인이 관사에 요청하지 않고 죽였다면 장형100대에 처한다. 죄가 없는데도 죽였다면 도형1년에 처한다.
〈당률소의〉권20

▪ 무릇 부곡이나 노비가 과실로 주인을 죽였다면 교수형에 처한다. (과실로) 상처를 입혔거나 욕하였다면 유형에 처한다. 만약 (부곡이나 노비가) 주인의 부모를 구타하였다면 교수형에 처한다. 상처를 입혔다면 모두 참수형에 처한다. 욕하였다면 도형2년에 처한다. 과실로 죽였다면 구타한 죄에서 2등을 감하고, 상처를 입혔다면 또 1등을 감한다.
〈당률소의〉권22

사료

〈유교의 가족윤리에 따른 법률의 차등 적용〉

▪ 처를 구타하여 상처를 입혔다면 일반인을 범한 죄에서 2등을 감한다. 죽였다면 일반인(을 범한) 죄로 논한다. 첩을 구타하여 부러뜨린 상해 이상이라면 처의 경우에서 2등을 감한다.

〈당률소의〉

▪ 형이나 누나를 때린 자는 도형2년반에 처한다. 상처를 입혔다면 도형3년에 처한다. 부러뜨린 상해라면 유형3천리에 처한다. 욕하였다면 장형100대에 처한다. 동생, 조카나 손자, 외손을 때려 죽였다면 도형3년에 처한다. 흥기를 사용하거나 고의로 죽였다면 유형2천리에 처한다. 과실로 죽였다면 각각 논죄하지 않는다.

〈당률소의〉

율령 체계의 완성

4 당령의 구성과 특징

1. 당령의 구성
 - 관료의 등급과 업무 분장 등에 대한 규정
 - 혼인과 가족 구성, 향리 업무와 호적 작성 등에 대한 규정
 - 신분과 나이에 따른 토지 분배, 토지의 종류 등에 대한 규정
 - 신분과 나이에 따른 조세와 노역 등의 부담에 대한 규정
 - 여행과 교역에 대한 조건과 허가 등에 대한 규정
2. 당령의 특징: 황제를 위한 의례가 큰 비중을 차지함

율령 체계의 완성

5 당의 통치 제도

1. 중앙 통치 제도 □: 3성6부제- 법령을 기초(중서성), 심의(문하성), 실행(상서성-6부)
2. 지방 행정 제도: 주현제
3. 관료 선발 제도: 과거제 □ - 진사과, 명경과
4. 토지 제도: 균전제 □ - 호적 □ 을 근거로 토지 지급
5. 조세 제도: 조용조-균전을 받은 농민에게 조·용·조 수취
6. 균역과 군사제도: 부병제- 균전을 받은 농민이 담당

사료

<3성6부와 주현제>

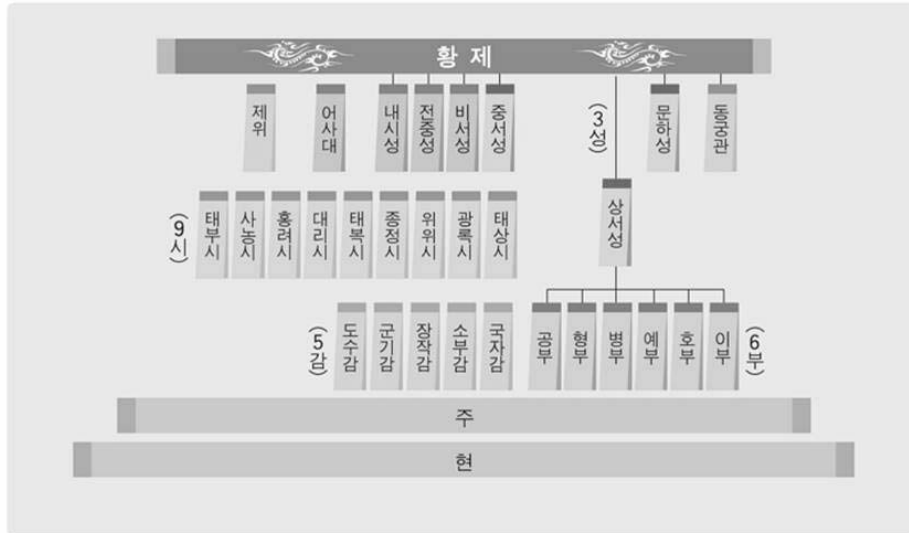

©천재교육, 72쪽

사료

<과거제>

- 1차로 지방의 인재를 중앙의 예부(禮部)에서 시험을 보고[향공(鄉貢)]
 - 진사과와 명경과
 - 진사과(進士科): 시, 부를 짓거나 시무책을 논하는 시험, 창의력과 박학다식을 요구함
 - 명경과(明經科): 유교 경전의 내용에 관한 시험
- 2차로 이부(吏部)에서 면접시험을 보았다. 면접에서는 身·言·書·判을 기준으로 하여 문벌귀족에게 유리하였다.

사료

<당의 호적>

당 현종때 29세 남자를 호주로 하는 한 가족과 그들이 받은 토지에 대하여 기록한 문서이다.



©천재교육, 73쪽

사료

<균전제, 조용조제, 부병제>

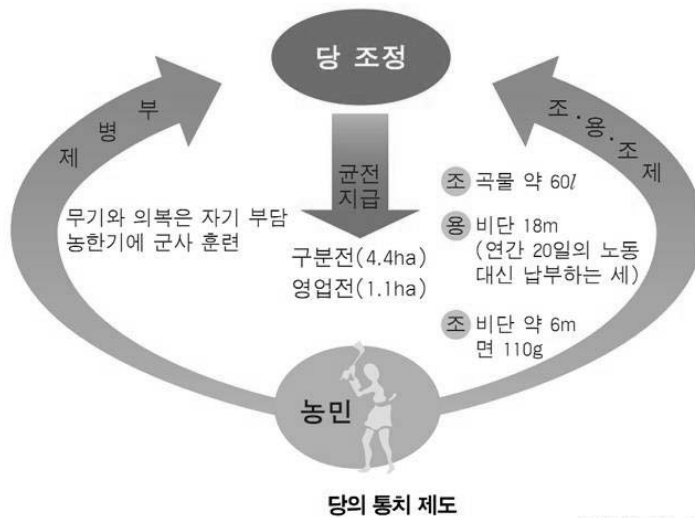

©천재교육, 73쪽

율령 체계의 완성

1 수, 당의 율령 체계

율, 영, 격, 식으로 구성

2 수, 당 율령의 특징

1. 신분에 따라 차등 적용
2. 유교의 가족 윤리가 반영되어 있음
3. 황제를 위한 의례가 큰 비중을 차지함

3 당의 통치 제도

1. 3성6부제, 주현제, 과거제, 균전제, 조용조제, 부병제

율령 체계의 전파와 지역적 특징

1 고구려, 백제, 신라

2 통일신라, 발해

3 고려

4 일본

5 베트남

율령체계의 전파와 지역적 특징

1 고구려, 백제, 신라

1. 수용

- 중앙집권국가 형성기에 율령 반포 : 관등제, 관복 제정 등 지배체제 정비에 활용

2. 특징

- 살상죄에 대해 재물로 대가를 치르게 하는 법령
- 혼인제도, 친속관계 등은 중원의 율령과 무관하게 고유한 전통을 유지

<삼국의 고유한 전통>

조선 백성들에게 금하는 법 팔조목을 만들었다. 그것은 대개 사람을 죽인 자는 즉시 죽이고, 남에게 상처를 입힌 자는 곡식으로 받는다.

<한서지리지>

혼인하는 풍습을 보면. 구두로 약속이 정해지면 신부 집에서 큰 본채 뒤에 작은 별채를 짓는데, 이를 서옥이라고 한다. ……자식을 낳아 장성하면 신부를 데리고 자기 집으로 간다.

<삼국지 위서 동이전>

율령체계의 전파와 지역적 특징

2 통일신라와 발해-통일신라

1. 수용

- 중앙 관부 설치, 국학 설립과 유학 교육, 독서삼품과 시행 등 중앙집권체제 강화 노력

2. 특징

- 관등, 관직에서 골품제의 전통 유지함
- 국학 및 독서삼품과의 과목도 유교 경전 중 필요한 만큼만 수용함

〈통일신라의 관직명〉

신라의 관직 이름은 시대의 변천에 따라 그 명칭이 같지 않으며, 중국과 동방의 것이 서로 섞여서 시중이니 낭중이니 하는 것들은 모두 중국의 관직 이름이라 그 의미를 생각할 수 있으나, 이별찬이니 이찬이니 하는 것들은 모두 동방의 말로서 그렇게 부르게 된 연유를 알 수가 없다.

〈삼국사기〉

율령체계의 전파와 지역적 특징

2 통일신라와 발해-발해

1. 수용

- 3성 6부제 ㅁ와 주현제 운영, 주자감 설치, 상경성의 구조 등 당의 체제를 받아들임

2. 특징

- 3성 6부의 명칭이나 구성체계에서 독자성을 보임

<발해의 중앙 관제>



©천재교육, 77쪽

율령체계의 전파와 지역적 특징

3) 고려

1. 수용

- 3성 6부제와 9품관제 운영, 국자감 설치, 과거제 시행 등 율령체제를 받아들임

2. 특징

- 2성 6부제로 운영
- 도병마사, 식목도감 등 독자적인 통치기구 운영
- 왕실 내에서 근친혼이 인정되고 부계와 모계간의 차별이 없는 관습도 유지됨 □

<고려시대 여성의 지위>

고려시대에는 족보에 아들, 딸을 가리지 않고 태어난 순서대로 기록하였다. 또 반드시 아들이 가문의 대를 이어야 한다는 생각도 없었다. 그래서 부모의 재산은 균등하게 분배되었고 딸이 부모를 모시거나, 아들이 없는 경우 제사를 모시기도 하였다. 남자들도 출세를 위해서는 자신의 가문 못지 않게 부인의 가문도 중요하게 여겼다.

율령체계의 전파와 지역적 특징

4 일본

1. 수용

- 다이카 개신 이후 중앙집권을 강화하는 과정에서 당의 율령을 받아들여 다이호 율령을 반포함

2. 특징

- 2관8성제 □ 로 운영(태정대신에 권력 집중)
- 유교이념의 수용보다는 고유신앙의 영향력이 큼
- 호족의 권한이 커지면서 율령이 유명무실해짐
- 근친혼과 모계를 중시하는 관습도 유지됨

<일본의 중앙 관제>



©교학사, 61쪽

율령체계의 전파와 지역적 특징

5 베트남

1. 수용

- 11세기에 형률에 5형제 규정, 문묘 □설치, 국자감 설립, 과거제 시행 등 당의 율령체제를 일부 수용

2. 특징

- 과거제는 200여년간 8회 시행으로 영향력 미약함
- 유교이념보다는 불교, 토착신앙의 영향력이 큼
- 여성의 재산권, 이혼요구권 등 전통적 관습이 성문법으로 보장됨

<베트남의 문묘>

문묘란 공자를 모신 사당으로, 제사와 유학교육을 담당하였다.

이곳에는 과거급제자의 이름을 한자로 새긴 82개의 비석이 남아있다.



©천재교육, 75쪽

율령체계의 전파와 지역적 특징

1 각 지역의 율령체계 수용

1. 각 지역의 상황에 알맞게 적절히 변용시켜 수용
2. 고유한 사회규범에는 영향을 미치지 못함

2 율령체계의 역할

1. 중원 및 각 지역의 국가 통치체제 정비에 기여
2. 동아시아 사회의 문화적 공통성 형성, 식자층 증가, 교육열 향상에 기여

조공·책봉 관계의 형성

1 주대의 조공·책봉 제도

2 한대의 대외관계

3 조공·책봉의 외교 형식

조공·책봉 관계의 형성

1 주대의 조공·책봉 제도

1. 주 왕과 제후간의 상하관계

주왕

영토지배를 인정하고 ↓↑ 왕을 뵈고
 제후로 임명(冊封) ↓↑ 예물을 바침(朝貢)

제후

2. 주의 영역 안에서만 적용됨

조공·책봉 관계의 형성

2 한 대의 대외관계

1. 고조때 흉노와의 전쟁에서 크게 패한 뒤 형제관계 맺고 화친 □

비단, 곡식 등 공물

한(兄) →→→→→→→→ 흉노(弟)

←←←←←←←←←←

침략행위 중단

2. 무제 이후 국력이 강화됨 → 약소국을 침략, 조공·책봉 관계 요구

사료

〈한·흉노 화친의 주요 내용〉

- 한의 공주를 흉노 선우에게 의무적으로 출가시킨다
- 한은 매년 술, 비단, 곡물을 포함한 일정량의 공물을 흉노에게 바친다.
- 한과 흉노는 형제의 맹약을 맺는다.
- 만리장성을 경계로 양국이 서로 상대의 영토를 침범하지 않는다.

조공·책봉 관계의 형성



▲ 흉노의 선우와 왕소군

©교학사, 66쪽

왕소군과 한·흉노 화친 □

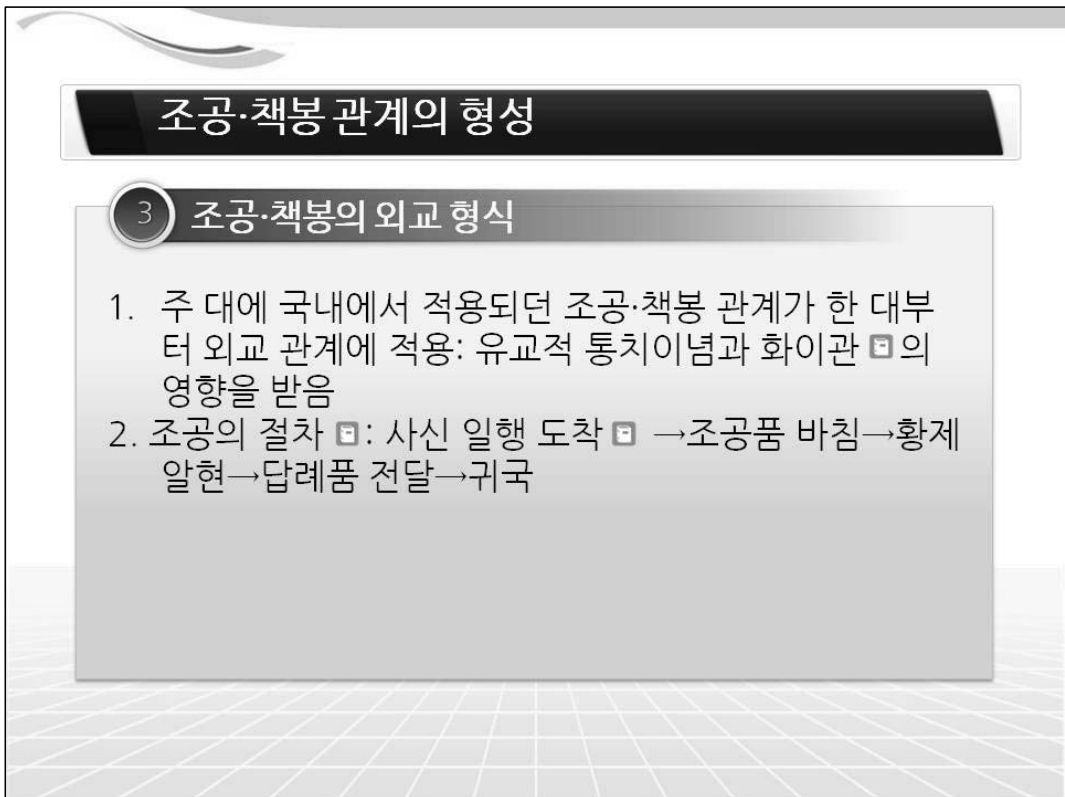
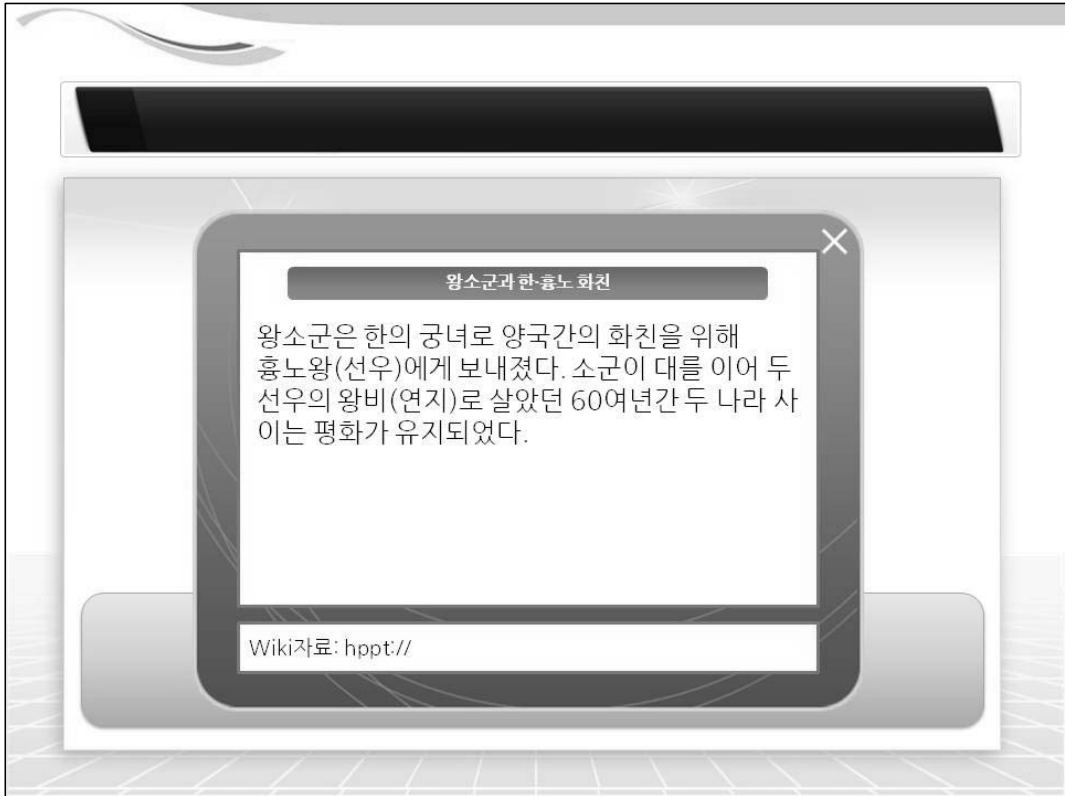

사료

<중화사상(화이관, 華夷觀)>

한 대에는 중국을 문명의 중심지, 즉 중화(中華)로 보고, 주변의 국가와 민족을 열등한 ‘오랑캐(夷)’로 보아 차별하였다. 유교 이념에서 보면 하늘이 세워준 황제가 천하를 다스리는 것이 마땅하므로 중원의 황제는 주변 지역에 대한 통치 권도 가지고 있다는 논리가 생겨난다. 이에 따라 한 대에 주변국 왕들이 예를 갖추어 황제를 뵈게 하는 형식의 외교 관계[조공·책봉 관계]가 만들어지기 시작하였다.

자료

<조공의 절차>



©천재교육, 85쪽

자료

<예빈도>



©천재교육, 84쪽

조공·책봉 관계의 형성



©천재교육, 79쪽

중화사상을 보여주는 세계지도

조공·책봉 관계의 형성

3) 조공·책봉의 외교 형식

3. 조공·책봉 관계의 실상은 매우 다양
 - 한반도, 일본 등 정치적으로 긴밀한 나라: 조공과 책봉이 동시에 이루어짐
 - 유목국가, 서역 등: 책봉을 받지 않고 교역을 위해 사신을 파견 → 한은 이를 조공사절로 간주
4. 강대국의 직접 지배나 실제적인 간섭은 없음

자료

〈고구려가 남제로부터 받은 관직〉

고구려는 남제로부터 사지절산기상시도독영평이주제군사정동대장군고려왕낙랑공(使指節散騎常侍都督營平二州諸軍事征東大將軍高麗王樂浪公)이라는 긴 칭호를 받았다. 여기에는 최고 사법권(사지절)과 고위 문관직(산기상시), 영주(요서), 평주(요동)에 대한 최고 군사권(도독 - 제군사), 고위 무관직(정동대장군), 최고 작위(공)을 고구려 왕에게 내리고 그의 고구려 통치권을 인정한다는 의미가 들어 있다. 남제가 자신의 지배 영역도 아닌 요서와 요동 땅을 고구려에 책봉해 주는 것을 보면 책봉이 상징적인 행위에 불과하였음을 알 수 있다.

조공·책봉 관계의 형성

1 조공·책봉 관계의 형성

1. 주 대에 국내에서 적용되던 조공·책봉 관계가, 한 대에 외교 관계로 바뀜

2 조공·책봉 관계의 실상

1. 다양한 실상
 - 한반도, 일본 등: 조공과 책봉이 동시에 이루어짐
 - 유목국가, 서역 등: 책봉을 받지 않고 교역을 위해 사신 파견
2. 강대국의 직접 지배나 실제적인 간섭은 없음

조공·책봉 관계의 전개

1 남북조시대의 다원적 외교

2 당과 동아시아 각국간의 외교

3 조공·책봉 관계의 확장

조공·책봉 관계의 전개

1 남북조 시대의 다원적 외교

1. 조공·책봉 관계의 성격 변화(한 이후)
 - 현실적이고 다원적인 관계로
 - 국가간 우호를 상징하는 의례로
 - 여러 나라와 동시에 체결하기도 함
2. 남북조 시대의 조공·책봉 관계(계속)
 - 남조: 북조 견제를 위해 선비, 토욕혼을 책봉

조공·책봉 관계의 전개

1 남북조 시대 國의 다원적 외교

2. 남북조 시대의 조공·책봉 관계
 - 북조 國: 북주와 북제는 돌궐과 우호관계를 맺기 위해 서로 경쟁
 - 고구려 國: 남북조 모두와 조공·책봉관계 맺음
 - 백제: 고구려 견제 위해 남조와 조공·책봉관계 맺음
 - 왜: 대내적 정통성 확보 위해 남조로부터 책봉 받음
 - 건국 초의 수, 당: 돌궐에 조공하고 신하라 칭함

<남북조시대의 동아시아(5C)>



5세기경의 동아시아

©천재교육, 80쪽

<북조와 돌궐의 관계>

북조의 조정은 가한에게 매년 10만필의 비단을 보냈고, 우호의 표시로 돌궐의 사신들을 후하게 대접해야만 하였다. 북제 역시 물자를 지원하였다. 양국은 돌궐이 상대 국가를 지원할까 두려워하였고, 가한은 주와 제의 두려움의 대상이 된 것을 즐겼다. 이는 돌궐에 엄청난 부를 가져왔다. 돌궐의 가한은 “나의 남쪽 두 아들이 언제나 효순하니 어찌 빈곤함을 걱정하겠는가!”라고 말했다고 한다.

<유목 제국과 중원>

〈고구려와 남북조의 관계〉

481년, 고구려가 사신을 보내 (남제에) 공물을 바쳤다. 북위에도 사신을 보냈다. 그러나 (고구려의) 세력이 강성하여 통제받지 않았다. 북위는 사신의 숙소를 만들 때 남제 사신의 숙소를 제일 크게 만들고 고구려는 그 다음 크기로 하였다.

489년, 남제의 사신이 북위에 갔을 때 고구려의 사신과 나란히 앉게 되었다. 남제의 사신이 “고구려는 우리 조정에 신하로 따르고 있는데 오늘 감히 우리와 나란히 설 수 있는가?”라고 항의하였다.

〈남제서〉

조공·책봉 관계의 전개

2) 당과 동아시아 각국간의 외교 ▣

1. 당과 유목국가

- 돌궐, 위구르, 토번 등: 중원왕조가 만든 조공·책봉의 형식을 거부, 주로 경제적인 교류 ▣에 관심
- 당: 화번공주 ▣ 파견 등 적극적인 화친 추진

<7C 전반의 동아시아>



7세기 전반의 동아시아

©천재교육, 81쪽

<당과 유목국가의 외교>

중원 백성은 금,은,비단을 어려움 없이 우리에게 준다. 중원 사람은 달콤한 말과 부드러운 비단으로 속여 먼 곳에 사는 백성을 자기들에게 가까이 오게 한다. 이 백성이 가까이 자리잡은 뒤에 중원 사람은 그때에 악한 생각을 한다.…… “중원 사람의 달콤한 말과 부드러운 비단에 속은 돌궐 백성아! 너희들은 많이 죽었다. 돌궐 백성아! 다시 또 속는다면 너희는 분명히 죽을 것이다.”……

<궐 테긴 비문>

- 주변국 왕과 혼인한 황실의 딸.
- 토번에 간 문성공주, 돌궐에 간 의성공주, 위구르에 간 함안공주 등.



©천재교육, 78쪽

당과

2) 당과 동아시아 각국간의 외교

2. 당과 농경국가

- 신라, 발해, 왜 등: 국내 정치세력 통합 □, 주변국 견제, 선진문물 수용을 위해 조공·책봉 형식 활용
- 자국의 이익 □을 우선적으로 고려

〈왜국왕 금인〉



©교학사, 66쪽

〈후한서 왜전〉에 왜의 노국왕(奴國王)이 57년 후한에 조공사를 보내어 광무제로부터 인수(印綬)를 받았다는 기록을 뒷받침하는 유물. 큐슈의 하카다(博多)지역에서 발견됨

〈신라의 실리적 대당 외교〉

- 648년 신의 나라는 바다 모퉁이에 치우쳐 있으면서도 천자의 조정을 섬긴 지 이미 여러 해가 되었습니다. 그런데 백제는 강하고 교활하여 여러 차례 침략을 마음대로 하였습니다.……만약 당나라 군사를 빌려주어 흉악한 것을 잘라 없애지 않는다면 저의 나라와 백성은 모두 사로잡히는 바가 될 것이고 산과 바다를 건너 행하는 조공마저 다시는 바랄 수 없을 것입니다.
- 674년 새 역법을 고쳐서 사용하였다. 왕(문무왕)이 당에 저항하는 고구려의 유민을 받아들이고 또 백제의 옛 땅을 차지하고서 사람을 시켜서 지키게 하니, 당 고종이 크게 노하여 조서를 내려 왕의 관작을 삭탈하였다.

〈삼국사기〉, 신라본기

조공·책봉 관계의 전개

3) 조공·책봉 관계의 확장

1. 고구려: 독자적 천하관 表명, 연호 사용, 백제와 신라에 조공 요구
2. 백제: 마한 소국을 남만(南蠻)으로 부름, 탐라에 조공 요구
3. 신라: 스스로를 대국으로 인식 表, 일본을 조공국으로 간주
3. 발해: 독자적 연호 사용, 말갈족에 복속 강요
4. 일본: 스스로를 '해가 뜨는 곳의 천자'라 함, 신라, 발해를 조공국으로 간주하려다 마찰 빚음

〈고구려, 백제의 천하관〉

▪ (시조)추모왕은 천제의 아들이고 그 어머니는 하백의 딸인데, 알을 깨고 세상에 태어났다.……18세에 왕위에 올라 영락태왕이라 일렀는데 그 은혜와 혜택이 하늘에까지 이르고 그 위엄과 무공은 온 세상에 떨쳤다.……백잔(백제)과 신라는 옛적부터 (고구려의)속민으로 조공을 바쳐 왔다.

〈광개토대왕릉비문〉

▪ (백제의 동성왕이) 탐라에서 공납과 조세를 바치지 않으므로 그를 직접 치려고 무진주에 이르렀다. 탐라에서 이 소문을 듣고 사신을 보내 사죄하므로 중지하였다.

〈삼국사기〉, 백제본기

〈신라, 일본의 천하관〉

▪ 40여년간 왕위에 있는 동안 한 번도 전쟁이 없는 태평성세였다. 그러므로 사방 이웃 나라들이 멀리서 와서 주인으로 섬겼으며 오직 흠모하는 마음만 있을 뿐 일찍이 화살을 겨누고 넘보는 자가 없었다.

〈성덕대왕신종 명문〉

▪ 신라 사절이 와서 신라를 왕성국이라 자처하므로 (이를 과심하게 여겨) 다자이후에서 추방하였다.

〈일본서기〉

▪ “해가 뜨는 나라의 천자가 해가 지는 나라의 천자에게 국서를 보냅니다. 건강합니까?” 황제는 이를 보고 불쾌해했으며 “야만국의 국서인데 무례하구나. 두 번 다시 상대하지 말라”고 하였다.

〈수서〉, 왜국조

조공·책봉 관계의 전개

1 남북조시대

1. 각국의 필요에 따라 다원적 외교관계 형성

2 당대

1. 돌궐, 위구르, 토번
 - 경제적 교류에 집중
 - 당은 화번공주 파견 등 적극적 화친 추진
2. 신라, 발해, 왜
 - 국내 세력 통합, 선진 문물 수용 등을 위해 조공·책봉 활용

제 3 장

북방 민족의 성장

- 1 북방 민족의 성장
- 2 북방 민족 국가거란(요)
- 3 북방 민족 국가여진(금)
- 4 북방 민족 국가의 통치 정책

북방 민족의 성장

1 북방 민족의 성장

1. 성장 배경

- 당 멸망 후 5대 10국 □난립→중원의 혼란을 피해 이주
민 증가→주변 지역에 선진 문물과 철기 제조술 전파
- 연평균 기온 저하 □→거란의 남하→여진, 몽골 등 남하

<5대 10국>

당의 멸망(907) 이후 송이 전국을 통일(979)하기까지 중원지역에 세워졌던 5왕조와 주변지역의 10개 지방정권. 당은 안사의 난을 진압하면서 회흘, 토번, 사타 등 북방민족들의 군사력을 동원하였는데, 이후 군사력을 가진 절도사들이 주도권 다툼을 벌이는 가운데 북방 민족들도 가담하면서 멸망하였다. 5왕조 가운데 후당, 후진, 후한 3나라가 사타족이 세운 왕조이다.

<10세기 경의 기후 변화>

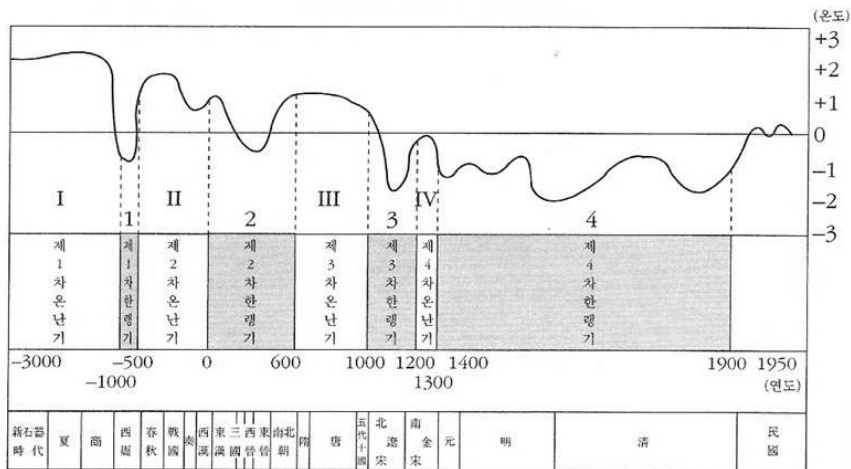

북방 민족의 성장

1 북방 민족의 성장

2. 새로운 국가들의 성립: 10세기경부터, 고려, 송, 대월, 대리, 서하, 거란 등
3. 국제 관계의 변화: 중원 중심 → 다원적인 관계 ☐

<10세기 후반 - 11세기의 동아시아>

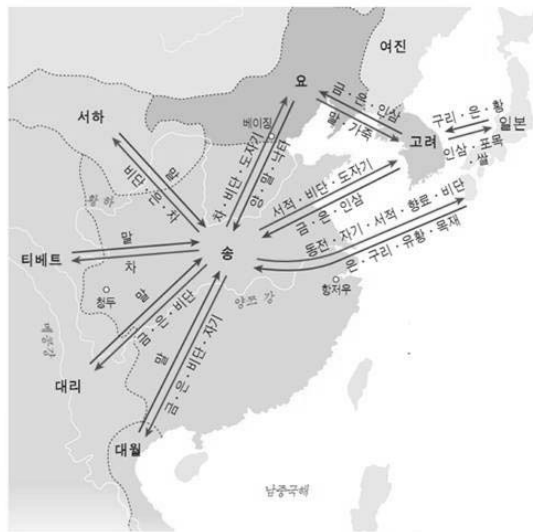

©천재교육, 90쪽

북방 민족의 성장

2 북방 민족 국가-거란(요)

1. 북방 민족 중 가장 먼저 성장
2. 원 거주지: 랴오허 상류 시라무렌 강 유역
3. 건국: 야율아보기(916년)
4. 발전
 - 발해 멸망
 - 만리장성 남쪽의 연운 16주 장악
 - 고려 침략 후 조공 관계 맺음
 - 송과 '전연의 맹약'을 맺고 우호 관계 유지

<연운 16주와 전연의 맹약>

▪ 연운 16주: 5대 10국 시기, 5대의 하나였던 후진이 후당을 칠 때 거란의 군사원조를 받고 그 대가로 거란에게 넘겨준 땅. 그 후 송은 이 지역을 탈환하려고 여러 번 시도했으나 실패하였다.

▪ 전연의 맹약: 요와 송은 형제 관계를 맺고, 송이 매년 비단 20만필과 은 10만냥을 요에 보내기로 함. 이후 양국은 사신이 왕래하며 120여년간 평화를 유지하였다.



©교학사, 77쪽

북방 민족의 성장

3 북방 민족 국가 여진(금)

1. 원 거주지: 만주 일대
2. 건국: 아구타(1115)
3. 발전
 - 송과 연합하여 거란 멸망, 이어 북송 멸망
 - 남송과 군신관계 ㉠ 맺고 매년 비단과 은을 받음
 - 서하와 고려로부터 조공 받고 교역

<금의 발전>

금의 황제는 남송의 황제를 신하로 삼았다. 금이 매년 비단 24만필과 은 285만냥을 받아가는 조건이었다.



©교학사, 77쪽

<남면관제와 북면관제>

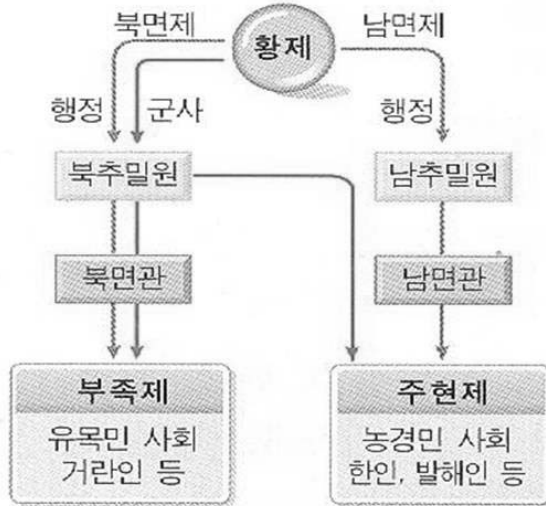

©교학사, 79쪽

<맹안 모극제>

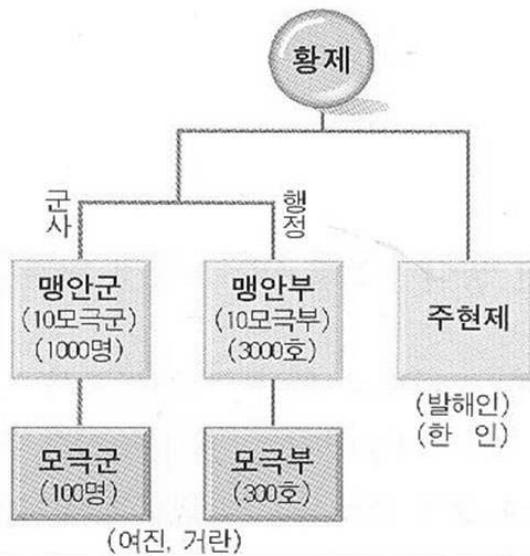

©교학사, 79쪽

북방 민족의 성장

1 다원적 국제관계 형성

1. 당 멸망 이후 새로운 국가들 등장
2. 송, 요, 금, 서하, 고려, 대월 등이 실리를 추구하며 다원적인 국제관계 형성

2 거란, 여진의 성장

1. 거란
 - 10세기에 요 건국
 - 남면관·북면관제 운영
2. 여진
 - 12세기에 금 건국
 - 맹안모극제 운영
3. 고유 풍습 유지, 고유 문자 사용, 불교 숭상

몽골 제국의 성립과 발전

1 몽골 제국의 성립

2 몽골 제국의 동아시아 정복

3 원의 성립과 통치

4 각국의 민족 의식 발달

몽골 제국의 성립과 발전

1 몽골 제국의 성립

1. 성립: 테무친의 몽골족 통합(1206) → 쿠릴타이에서 칭기즈칸으로 추대, '예케 몽골 울루스'(몽골 제국) 건설
2. 군사적 기반: 천호·백호제 □, 친위대(천호장·백호장 자제로 구성)
3. 성장
 - 비단길 장악: 서하, 금, 호라즘 정복 □
 - 정복지는 아들, 동생들에게 분봉 □

〈몽골 제국의 성장 요인-천호제〉

칭기즈칸은 1206년 대칸에 즉위한 이후 95개의 천호를 조직하고 '울루스를 함께 세운 자들'을 천호장으로 임명하였다. 천호들은 몽골의 근간이 되는 사회, 군사 조직이었으며 군사력의 핵심을 담당하였다. 칭기즈칸은 종래의 부족적 전통을 떠나 자신에게 충성을 바친 사람들을 천호로 임명하였기 때문에 강력하고 중앙 집권적인 권력을 가질 수 있었다.

〈몽골 제국의 성장 요인-전투력〉

- 무기: 나무, 짐승의 뿔과 힘줄 등을 이용해 만든 가볍고 짧은 활. 최대 사거리 1km, 유효 사거리 300m의 강력한 무기임.
- 기동력: 군사 1인이 2필 이상의 말을 끌고 다녀 말을 바꾸어 타며 장거리 행군 가능.
- 비상 식량: 소나 양 1마리를 잡아 말린 후 두드리면 부피가 소 방광 2개 정도의 크기로 줄어듦. 전투 중에 이것을 투구에 넣고 끓여 먹으면 별도의 보급이 필요없음.
- 정보력: 안정된 교역망을 기대하는 이슬람 상인들의 협조로 광범위한 정보 수집 가능.

〈‘울루스’의 의미〉

- 울루스는 ‘나라, 국가’라는 의미인데 ‘백성, 사람’이라는 뜻이 강하게 내포되어 있다. 울루스는 몽골 제국을 구성하는 일부이면서 동시에 독자적인 하나의 세력이기도 하여 상호 교류를 하면서도 서로 전쟁을 벌이기도 하였다.

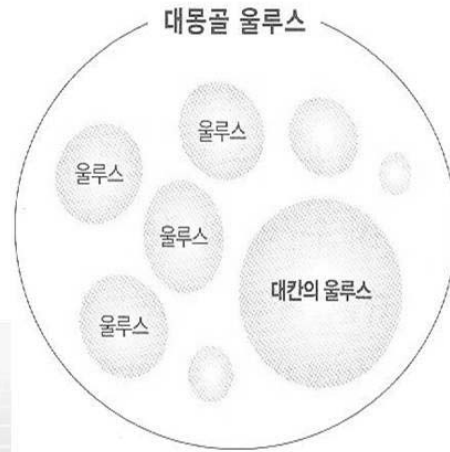

몽골 제국의 성립과 발전

2) 몽골 제국의 동아시아 정복

1. 서하, 금 멸망(1234년)→유목민 세계를 통합
2. 고려: 몽골 사신 피살 사건을 빌미로 전쟁 시작→고려 항복 □ (1258년)
3. 대리: 멸망(1254년)
4. 대월: 3차에 걸친 침입→쩐 흥 다오 □의 활약으로 막아냄
5. 일본: 2차에 걸친 침입→태풍으로 실패 □
6. 남송: 멸망(1276년)

<몽골과 고려와의 관계>

▪ 쿠빌라이는 고려의 태자가 강화하러 왔다는 소식을 듣고 다음과 같이 말하였다. “고려는 만리나 떨어진 먼 나라이고, 당 태종이 친히 정벌하였는데도 이를 능히 굴복시키지 못하였다. 지금 그 세자가 스스로 와서 우리에게 귀의하니 이는 하늘의 뜻이다.”

▪ <고려사>

- 의관은 고려의 풍속에 따르고, 모두 바꿀 필요가 없다.
- 개경으로 환도하는 일은 국력을 회복한 다음 실행해도 좋다.
- 고려에 주둔하고 있는 몽골군은 가을까지 철수한다.
- 다루가치는 철수시킨다.

<원종 즉위 후 쿠빌라이가 보낸 조서의 내용>

<대월의 영웅 쩌 흥 다오>

세 차례에 걸친 몽골의 침략을 막아내는 데 결정적인 역할을 하였다. 적이 강할 때는 수도까지도 포기하고 게릴라 전법으로 적과 맞서다가 상황이 유리해지면 전면적인 공격을 하는 전법으로 강대국 몽골의 침략을 막아내었다. 하지만 그 후, 대월은 더 이상의 충돌을 피하기 위해 조공 사절을 보내고 포로가 된 몽골의 장수들도 돌려보냈다.



©교학사, 82쪽

<몽골의 일본 침략>



©교학사, 81쪽

쿠빌라이 칸은 두 차례에 걸쳐 일본을 공격했으나 태풍을 만나 큰 피해를 입고 실패하였다. 일본에서는 이 태풍을 가미카제(神風)라 부른다.

몽골 제국의 성립과 발전

3 원의 성립과 통치

1. 쿠빌라이칸

- 대도(베이징)로 천도, 국호를 '원'으로 바꿈
- '원'의 영역: 쿠빌라이의 울루스 혹은 예케 몽골 울루스 전체
- 남송 멸망→유목 민족 국가 최초로 중국 전 지역 지배

<몽골 제국의 최대 영역>



©교학사, 80쪽





몽골 제국의 성립과 발전

3 원의 성립과 통치

2. 통치 기구: 지방에 행정 설치, 다루가치 파견
3. 민족별 신분 제도  와 몽골 지상주의
 - 지배층
 - 몽골인-군사
 - 색목인-재정
 - 피지배층
 - 한인
 - 남인

<원의 신분 구성>

©천재교육, 93쪽

지배 계급	1	 몽골 인(몽골 족) 약 100만 명
	2	 색목인(위구르 족, 탕구트 족, 아랍 인, 유럽 인) 약 100만 명
피지배 계급	3	 한인(거란족, 여진족, 고려인, 화북의 한족) 약 1,000만 명
	4	 남인(강남의 한족) 약 6,000만 명

몽골 제국의 성립과 발전

4 각국의 민족 의식 발달

1. 몽골 침입을 막아내는 동안 동아시아 각국에서 민족 의식 발달
2. 고려: 단군을 시조로 보는 역사 의식→〈삼국유사〉, 〈제왕운기〉 편찬
3. 대월: 쯤놈 문학 유행 □, 〈대월사기〉 편찬
4. 일본: 신국 의식 나타남

<베트남의 민족문학 등장>

몽골의 침략을 막아내며 민족의식이 강화되자 종래 한문에 밀려 천시되었던 國語詩가 발달하게 되었다. 국어시는 쯤놈으로 쓰여진 문학이다. 이 시기 쯤놈은 조정의 공식 문자로 지정되기도 하였다.

다음은 당시 대표적인 국어시인 응우옌 투엔의 작품 '악어를 쫓는 시'의 일부이다. 갑자기 나타난 악어를 쫓기 위해 왕이 이 시를 지어 물에 던지게 하였더니 악어가 사라졌다고 한다.

저 악어야! 네놈은 어디서 왔느냐?
넓디넓은 동쪽 바다가 네놈이 놀 곳이다
여기 푸르엥 강은 성역(聖域)인데
어디서 길을 잃고 여기까지 왔느냐?.....

몽골 제국의 성립과 발전

1 몽골 제국 성립

1. 칭기즈칸, 몽골 제국 세움 (1206)
2. 유라시아 대륙에 걸친 대제국으로 성장

2 원의 지배

1. 쿠빌라이칸: 베이징 천도, '원'으로 국호 변경
2. 원의 통치: 민족별 신분제도, 몽골 지상주의

3 민족의식 발달

1. 고려: 단군을 시조로 보는 역사의식 형성, <삼국유사>
2. 대월: 쓰놈 문학 발달
3. 일본: 신국의식 나타남

교역망의 통합과 동서 교류의 확대

1 몽골 제국의 교역로 정비

2 교역망의 통합

3 단일 화폐의 유통

4 동서 교류의 확대

5 원의 쇠퇴

교역망의 통합과 동서 교류의 확대

1 몽골 제국의 교역로 정비

1. 역참 □설치: 중앙과 지방의 빠른 연결, 원활한 통치 등을 위해 전국에 걸쳐 설치
2. 교역로 안정
 - 초원길, 바닷길 □등 지배
 - 바닷길 장악 노력: 일본, 대월, 참파, 자와에 원정대 파견
3. 무역 관리: 항저우, 취안저우 등에 시박사 설치

<역참 제도>

여행자에게는 중국이 가장 안전하고 좋은 고장이다. 한 사람이 단신으로 거금을 소지하고 9개월간이나 돌아다녀도 걱정할 것 없다. 전국의 모든 역참에는 숙소가 있는데, 관리자가 서기와 함께 와서 전체 투숙객의 이름을 등록하고 확인 도장을 찍은 다음 숙소 문을 잠근다. 다음날 아침, 관리자가 서기와 함께 다시 와서 투숙객을 점호하고 상황을 상세히 기록한다. 그리고는 사람을 파견하여 다음 역참까지 안내한다. 안내자는 다음 역참의 관리로부터 전원이 도착했다는 확인서를 받아 온다. 전국의 모든 역참에서 이렇게 하고 있다.



역참 통행증

©천재교육, 94쪽

<이븐 바투타, 여행기>

<원 대의 동서 교통로>



©천재교육, 94쪽

교역망의 통합과 동서 교류의 확대

2) 교역망의 통합

1. 동아시아 교역망 형성: 취안저우를 중심으로 고려, 일본, 베트남, 동남아시아 섬 지역을 잇는 교역망
2. 동아시아 교역망은 인도양 교역망, 아라비아 상인의 교역망, 지중해 교역망과 연결

교역망의 통합과 동서 교류의 확대

3 단일 화폐의 유통

1. 교역망의 통합으로 단일 화폐 필요성 증가
2. 교초 발행 □
 - 지폐(유럽보다 400여년 앞섬)→초기 화폐였던 비단과 은을 대신
 - 유라시아 전역에서 유통

<교초>

중원 왕조가 기존에 사용하던 동전은 무게 때문에 고액의 광역적인 결제수단에는 적합하지 않았다. 그래서 몽골 제국은 동전 사용을 금지하고 은 본위에 입각한 지폐, 즉 교초를 유일한 유통수단으로 결정하였다. 그리하여 이미 은 본위제를 채택했던 이슬람권과 공통적인 기반을 갖게 되었다. 유라시아 대부분의 지역은 이제 모두 은 본위 화폐 경제 체제 안에 통합된 것이다.



©천재교육, 94쪽

교역망의 통합과 동서 교류의 확대

4 동서 교류의 확대

1. 문화에 대한 원의 태도

- 원 왕실은 티베트 불교 신봉, 파스파 문자 공식화
- 제국 내 여러 민족의 문화에 대해서는 관용적 태도 □ → 외래 종교 발달 □(경교, 이슬람교, 크리스트교 등)

©교학사, 81쪽



〈몽골 제국의 문화적 다양성〉

- 야율초재: 거란족 출신으로 금의 신하였는데 금 멸망시 칭기즈칸에게 발탁되어 몽골의 관료가 되었다. 몽골이 제국으로서의 제도와 정책을 마련하는데 크게 기여하였다.
- 몽골 제국은 전체를 단일한 법령으로 다스리려 하지 않았다. 몽골인은 '자삭'이라는 몽골의 법규에 따라, 중국인은 중국 법규에 따라, 색목인(티베트, 위구르, 페르시아 등)은 각자 속해 있는 집단의 법규에 따라 처리되었다. 서로 다른 집단에 속한 사람들간의 분쟁은 각 집단을 대표하는 수령들과 국가를 대표하는 관원이 한자리에 모여 합의를 한 다음 판결을 내렸다.

〈몽골 제국의 문화적 다양성〉



경교: 크리스티교의 일파인 네스토리
우스파가 당 대에 중국에 들어와 불리
우던 명칭. 당 말기 이후 쇠퇴했다가
원 대에 일시적으로 세력이 커짐.
그림은 불교의 권자가 강조된 경교의
십자가이다.

©천재교육, 95쪽

- 종교에 대해서도 개방적이어서 모든 종교의 성직자들에게는 면세의 특권을 부여하고 그 특권을 명시한 문서를 내려 주었다.

교역망의 통합과 동서 교류의 확대

4 동서 교류의 확대

2. 동서 교류 활발

천문학, 역법, 수학, 지도학 등
서 → → → → → → → → → → 동
← ← ← ← ← ← ← ← ← ←
제지술, 인쇄술, 나침반 등

교역망의 통합과 동서 교류의 확대

5 원의 쇠퇴

1. 쇠퇴 원인: 왕위 계승 다툼, 왕실의 사치, 교초 남발, 백련교의 난
2. 결과: 주원장의 명 건국→카라코룸으로 천도
3. 명,청 대의 몽골: 북방에서 강력한 군사력 유지

<카라코룸>

홍건적 출신의 주원장이 명을 세우고 대도(베이징)를 점령하자 원의 순제는 몽골초원으로 도망하여 카라코룸에 도읍을 정하였다. 이곳은 원 성립 이전 몽골 제국의 수도이기도 하였다. 사진은 16세기 불교사원의 유적이다.



©천재교육, 94쪽

교역망의 통합과 동서 교류의 확대

1 동서 교역망의 통합

1. 몽골 제국의 교통로 정비와 무역 관리 등에 힘입어 동아시아 교역망 형성
2. 단일화폐 유통: 교초
3. 동·서 교역망 연결

2 동서 교류

1. 서→동: 천문학, 역법, 수학, 지도학 등
2. 동→서: 제지술, 인쇄술, 나침반, 흑사병 등

농업 생산력의 발전

1 동아시아의 농업 생산력 발전

2 농업 생산력 발전의 방향

3 농업 생산력 발전의 배경

농업 생산력의 발전

1 동아시아의 농업 생산력 발전

1. 송~명
 - 10세기 이후 양쯔 강 하류의 습지 개발 □
 - 수리전(‘우전’)의 비약적 증가
 - “강남에 풍년이 들면 천하가 풍족하다.”는 속담이 만들어짐



©교학사, 86쪽

농업 생산력의 발전

1 동아시아의 농업 생산력 발전

2. 고려~조선

- 11세기 이후 수리관개시설 확대 → 해안 지역의 습지, 갯벌 개간
- 조선에서는 정부 주도로 대규모의 간척 사업 추진

3. 일본

- 11세기경 하천 유역, 갯벌 개간



©교학사, 87쪽

농업 생산력의 발전

2 농업 생산력 발전의 방향

1. 논 면적의 증가
2. 단위 면적당 수확량 증가

농업 생산력의 발전

3 농업 생산력 발전의 배경 - 논 면적 증가

1. 수리관개기술의 발달
 - 저수지 조성을 통한 물의 확보, 둑 쌓기를 통한 강물 이용☐, 용골차를 통한 물대기☐, 배수로를 통한 물빠기 등
2. 땅이 낮고 축축한 곳(저습지)의 개간
 - 논농사의 중심지가 큰 하천을 낀 평야 지대로 이동

→ 논농사 비중의 비약적 증대



©교학사, 87쪽



©천재교육, 101쪽

농업 생산력의 발전

3 생산력 발전의 배경 - 농업 기술 발전

1. 농기구 개선
 - 용골차 보급, 쟁기와 가래를 비롯한 농기구 개선
 2. 조생종 벼 보급 □
 3. 비료 개발 및 시비법 발달
 4. 이앙법(모내기법) 확산 □
- 벼의 이기작, 벼와 보리의 이모작, 2년 3모작 확산
→ 땅을 묵히지 않고 매년 경작(경지 이용률 증가), 단위 면적당 생산량의 비약적 증가

자료

- 점성도, 선명도, 적미 등
- 가뭄이나 냉해(수확 후 온도가 내려가면서 농작물이 받는 피해)에 강하고, 열악한 토양에서 비료를 많이 주지 않아도 잘 자람
- 자라는 시간이 짧아 다른 작물과 돌아가며 짓거나 지역에 따라 1년에 벼농사 두 번 가능



©천재교육, 103쪽

농업 생산력의 발전

3) 생산력 발전의 배경 - 농업 진흥 정책

1. 개간 장려
 - 새로 개간한 땅의 세금 면제
 - 개간한 농민의 경작권 인정

농업 생산력의 발전

3 생산력 발전의 배경 - 농업 진흥 정책

2. 농서 보급

- 기후와 지형에 맞는 농법 정리 → 선진 농업 기술 보급 → 수확량 증대
- <농서>(송) : 못자리의 설치, 모내기, 김매기, 비료 주기 등의 기술 상세히 기록
- <농상집요>(원) : 조선에서 이두로 번역



©교학사, 88쪽

농업 생산력의 발전

1 농업생산력 발전

1. 10세기 이후 동아시아 대부분 지역에서 농민이 크게 발전
2. 농업 생산력 발전의 방향
 - 논 면적 증가
 - 단위 면적당 수확량 증가

2 생산력발전의 배경

1. 논 면적 증가
 - 수리관개기술 발달
 - 저습지 개간
 - 논농사비중 증대
2. 농업 기술 발전
 - 농기구 개선
 - 조생종벼 보급
 - 비료 개발 및 시비법 발달
 - 이앙법(모내기법) 확산

3. 농업 진흥 정책
 - 개간 장려: 개간지 세금 면제, 개간한 농민의 경작권 인정
 - 농서 보급: <농서>, <농상집요>

소농 경영의 안정

1 지주전호제와 소농

2 소농 경영이란?

3 소농 경영의 전개

소농 경영의 안정

1 지주전호제와 소농

1. 10세기 이후 농업 생산력의 비약적 발전 → 토지 개간, 매투입을 통해 대토지를 소유한 지주 등장
2. 지주는 일반적으로 소농('전호')에게 소작을 줌
 - 지주전호제
3. 전호(소작농)는 지주에게 일정한 액수 또는 일정한 비율의 소작료(지대)를 납부

소농 경영의 안정

2 소농 경영이란?

1. 개념 : 자기 토지나 소작지를 가족의 노동력만으로 경작하는 방식

소농 경영의 안정

2) 소농 경영이란?

2. 형태

- 자작농이 자기 땅을 경작
- 토지가 충분하지 않은 자작농이 대토지 소유자(지주)에게 토지를 빌려 경작
- 지주가 일정 면적의 토지를 경작하고 나머지는 소작농(전호)에게 대여
- 소작농(전호)이 지주에게 토지를 빌려 경작

소농 경영의 안정

3) 소농 경영의 전개 - 송·명

1. 송

- 강남 지방을 중심으로 대토지를 소유한 지주가 등장 → 강남 지방에 전호(소작농)이 다수 분포
- 강남의 전호 : 양민 신분이면서 일정한 소작료(지대)를 내고 독립적 경영

2. 명

- 전호의 경작권이 점차 확립 → 경작권을 다른 전호에게 빌려주어 이익을 취하는 전호 등장

소농 경영의 안정

3) 소농 경영의 전개 - 고려·조선

1. 고려·조선 전기의 경작방식 : 지주전호제, 노비제
2. 전호와 외거 노비 : 소농 경영
3. 국가의 보호·육성 정책에도 소농의 지위 불안정
 - 토지 규모 영세
 - 국가와 지배층의 수탈
 - 자연재해 빈발
 - 고려 후기에는 권문세족의 대토지 소유 □ (농장) 로 소농 몰락

사료

“내가 시골집에 들러 늙은 농부에게 물으니, 늙은 농부 나를 보고 자세히 얘기하네. 요새 세력 있는 사람들이 백성의 토지를 빼앗아 산이며 내로 경계를 짓는 공문서를 만들었네. 혹은 한 토지에 주인이 여럿이어서 지대를 받고 나서 또 받아가느라 쉴 새가 없네. 혹, 홍수와 가뭄을 당해 흉년이 들면 타작마당엔 풀만 나 있네. 살을 굶고 뼈를 쳐도 아무것도 없으니, 나라의 조세는 어지 날꼬. 장정 몇 천 명은 흩어져 나가고 늙은이와 어린 아이만 남아, 거꾸로 달린 종처럼 빈 집을 지키네. 차마 시궁창에 처박고 죽을 순 없어, 마을을 비우고 산에 올라가 도토리야 밤을 줘네.”

- 윤여형, “상률가”

소농 경영의 안정

3) 소농 경영의 전개 - 고려·조선

4. 조선 전기 : 농본주의 정책으로 소농 보호
 - 양반의 지나친 토지 소유 금지
 - 소농의 토지 개간 장려
 - 새로운 농업 기술과 농기구 보급

소농 경영의 안정

3) 소농 경영의 전개 - 일본

1. 장원의 성장
 - 헤이안 시대 말기
 - 묘슈 : 장원의 실질적 관리자, 소농민에게 토지를 나누어 주고 연공(세금) 징수 □
 - 무로마치 막부 시대에 무사층의 토지 지배력이 강화되면서 묘슈와 장원의 지배력 약화

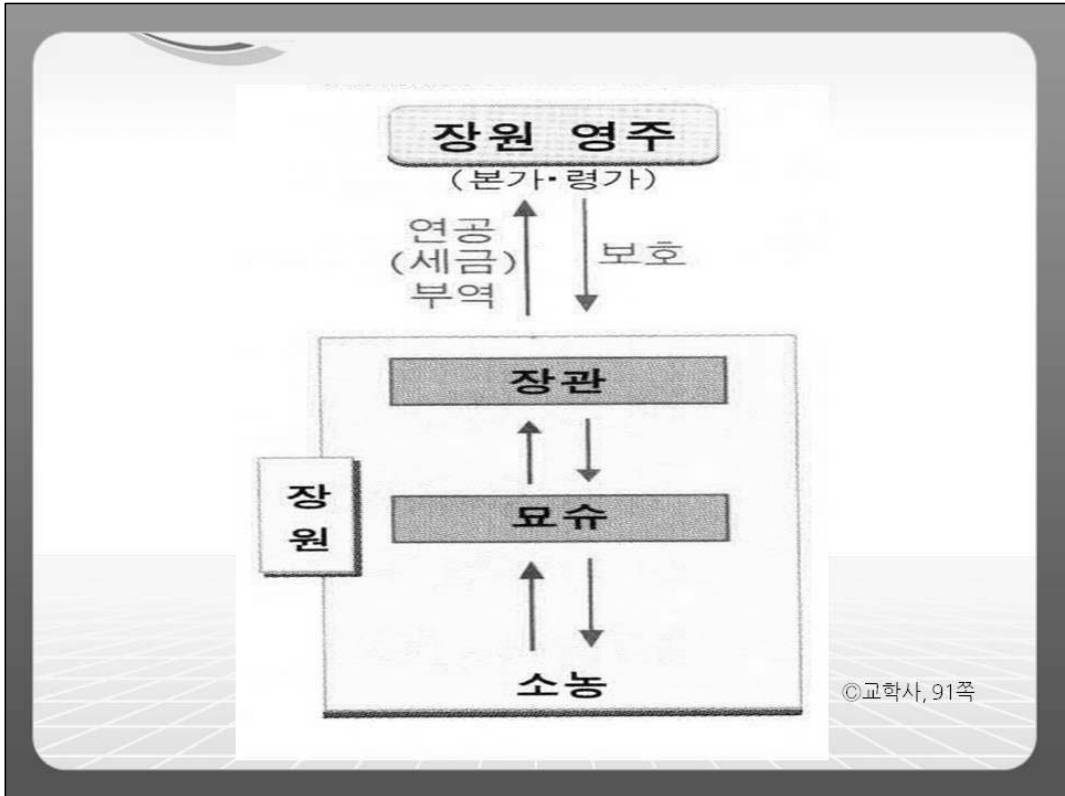

©교학사, 91쪽

소농 경영의 안정

3) 소농 경영의 전개 - 일본

2. 촌락 공동체의 형성

- 16세기 말 촌락 단위로 토지와 경작자를 조사하는 토지 조사(검지) 실시 → 소농이 제도적으로 안정되는 기반 마련
- 영주에게 연공을 바치는 조건으로 자치권 획득

소농 경영의 안정

1 지주전호제 발달

1. 10세기 이후 농업 생산력의 비약적 발전에 따라 대토지를 소유한 지주 등장
2. 지주는 소농민에게 토지를 빌려주고 소작료 수취(지주전호제)

2 소농경영

1. 농업 생산력의 발전 → 가족의 노동력을 바탕으로 독립적인 경작이 가능한 소농 성장
2. 소농 경영의 형태는 토지가 없는 소작농(전호)의 경작에서 지주의 경작까지 다양

3 각국의 소농경영

1. 송·명 : 강남 지방을 중심으로 소농 경영 보편화
2. 고려, 조선 : 고려 후기 농장의 발달로 소농 몰락 → 조선 전기 소농 보호 육성책 추진
3. 일본 : 16세기 말 토지조사를 통해 소농의 제도적 안정화

상공업과 무역의 발달

1 상공업의 발달

2 화폐의 주조와 유통

3 송대 인구 증가와 도시 발달

4 무역의 발달

상공업과 무역의 발달

1 상공업의 발달 - 배경

1. 농업 생산력의 발전과 소농 경제 확립
2. 다양한 상품 작물 등장
3. 시장·교역로 발달

상공업과 무역의 발달

1 상공업의 발달 - 송·원

1. 상업의 발달
 - 쌀·차·채소·견직물 등의 상품화
 - 다양한 형태의 농촌 시장 등장
 - 운하·육상 운송로를 통한 원거리 유통 → 전국적인 시장망 형성 □
2. 수공업의 발달
 - 도자기, 종이 등
 - 징더전의 도자기 : 고려·일본·동남아시아까지 수출



상공업과 무역의 발달

1 상공업의 발달 - 고려·조선

1. 수공업 : 관영수공업 체제
 - 관청에 소속된 수공업자가 왕실·관청이 요구하는 물건 생산
 - 고려 후기에는 가내 수공업을 중심으로 민간 수공업 발달
→ 비단·종이·면직물 생산
2. 상업
 - 후기로 갈수록 도시와 지방의 상업 활동 활발
 - 시전의 규모 확대, 업종별 전문화
 - 조운로를 따라 쌀·소금·도자기 교역

상공업과 무역의 발달

1) 상공업의 발달 - 일본

1. 가마쿠라 막부 시대 : 상공업자들은 동업조직을 통해 영리 활동
2. 전국 시대
 - 다이묘들의 상공업 육성 정책 : 상공업자의 자율권 인정, 시장에 대해 세금 감면
 - 교통 요지에 시장 출현, 도시에 상설 점포 등장
3. 조닌(상공업 계층)의 성장

상공업과 무역의 발달

2) 화폐의 구조와 유통

1. 송
 - 상업 발달, 조세의 일부를 동전으로 수취
→ 동전 주조량 급증 □
 - 교자(지폐) □ 발행
2. 고려
 - 철전 · 동전 · 은전 등 유통
 - 농민들은 쌀 · 벼 · 은을 거래에 사용

(단위: 천만 개)

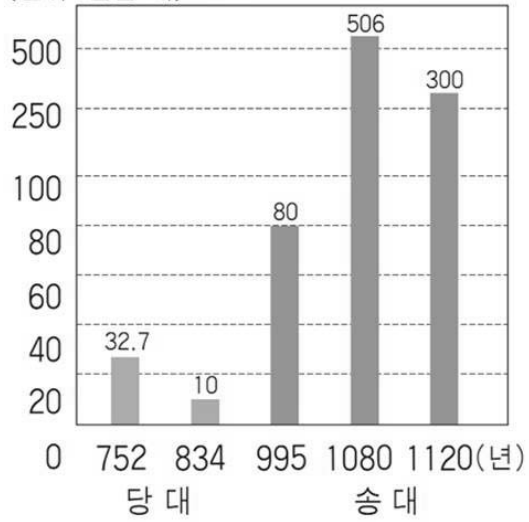

당·송 대의 동전 발행

©천재교육, 105쪽



▲ 교자

©교학사, 94쪽

상공업과 무역의 발달

2 화폐의 구조와 유통

3. 일본

- 헤이안 시대 말기부터 송 동전 유통
- 중국과의 교역이 발달하면서 송·원·명에서 동전 유입
- 막부와 다이묘는 세금(연공)을 화폐로 징수

상공업과 무역의 발달

3 송대 인구 증가와 도시 발달

1. 배경 : 농업생산력의 발달, 소농민 자립
2. 인구 증가 □ : 1억 돌파, 도시 인구 · 강남 인구 증가
3. 도시 발달 □
 - 군대주둔지 · 교통요충지 등에 크고 작은 도시 발달
 - 인구 100만 이상의 도시 : 카이펑, 항저우 등

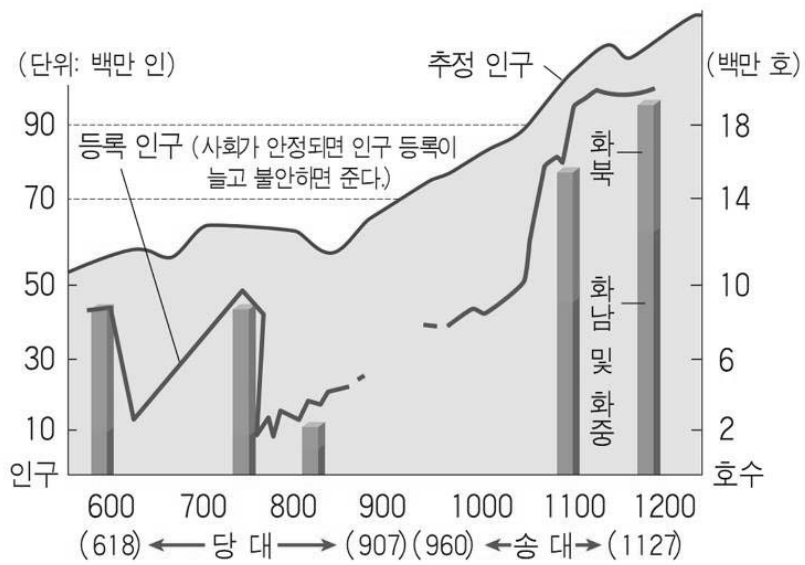

송 대의 인구

©천재교육, 105쪽



©교학 92사쪽

상공업과 무역의 발달

4 무역의 발달 - 송·원·고려

1. 송·원
 - 시박사 설치(빙저우 등)
 - 고려·일본·동남아시아 국가들과 활발하게 교역

→ 송의 동전이 이들 지역으로 대량 유출
2. 고려
 - 원과 육로로 교역 → 원이 주도하는 세계시장에 포함
 - 말기에 원으로부터 목면 전래(→ 조선 : 면포를 화폐로 사용)

상공업과 무역의 발달

4 무역의 발달 - 명·조선

1. 14세기 중반 왜구의 출현으로 동아시아 무역의 소강상태
2. 각 국의 무역 통제
 - 명 : 일본과 감합 무역
 - 조선 : 일본 상인에게 허가장 발급
 - 일본 : 막부 등이 특정 상인에게 무역을 맡기는 형태로 전개 → 막부와 독점 상인들은 큰 이익을 획득

상공업과 무역의 발달

1 상공업의 발달

1. 송·원 : 원거리 유통의 활성화, 수공업 발달
2. 고려 : 정부 주도에서 민간 주도로 변화
3. 일본 : 조닌 계층의 성장

2 화폐주조와유통

1. 송 : 동전 주조량 급증, 지폐 발행
2. 고려 : 철전·동전·은전 유통
3. 일본 : 송·원에 서 동전 유입 → 화폐로 세금(연공) 징수

3 무역의 발달

1. 송·원 : 고려·일본·동남아시아 국가들과 교역
2. 14세기 중반 이후 왜구의 출현 → 각국의 무역 통제

송·명의 문인 지배층

- 1 새로운 지배층의 등장
- 2 문치주의와 문인의 성장
- 3 송의 과거제
- 4 송 대의 사대부층
- 5 명 대의 신사층

송·명의 문인 지배층

1 새로운 지배층의 등장

1. 10세기 무렵 동아시아 각국에서 새로운 지배층 등장
2. 송·고려·베트남 리 왕조의 문인층, 일본의 무사 세력

송·명의 문인 지배층

2 문치주의와 문인의 성장

1. 문치주의 시행의 배경
 - 5대 10국 시기 동안 무인들이 정권을 장악 → 전쟁과 분열 지속
2. 문치주의 시행 : 태조 조광윤이 송 건국 후 시행
 - 목적 : 무인세력 억제, 황제권 강화
 - 내용 : 군대와 지방의 실권자들을 모두 문인으로 교체, 과거를 통해 유학자 관료 대거 선발
 - 결과 : 문인 지배층의 등장

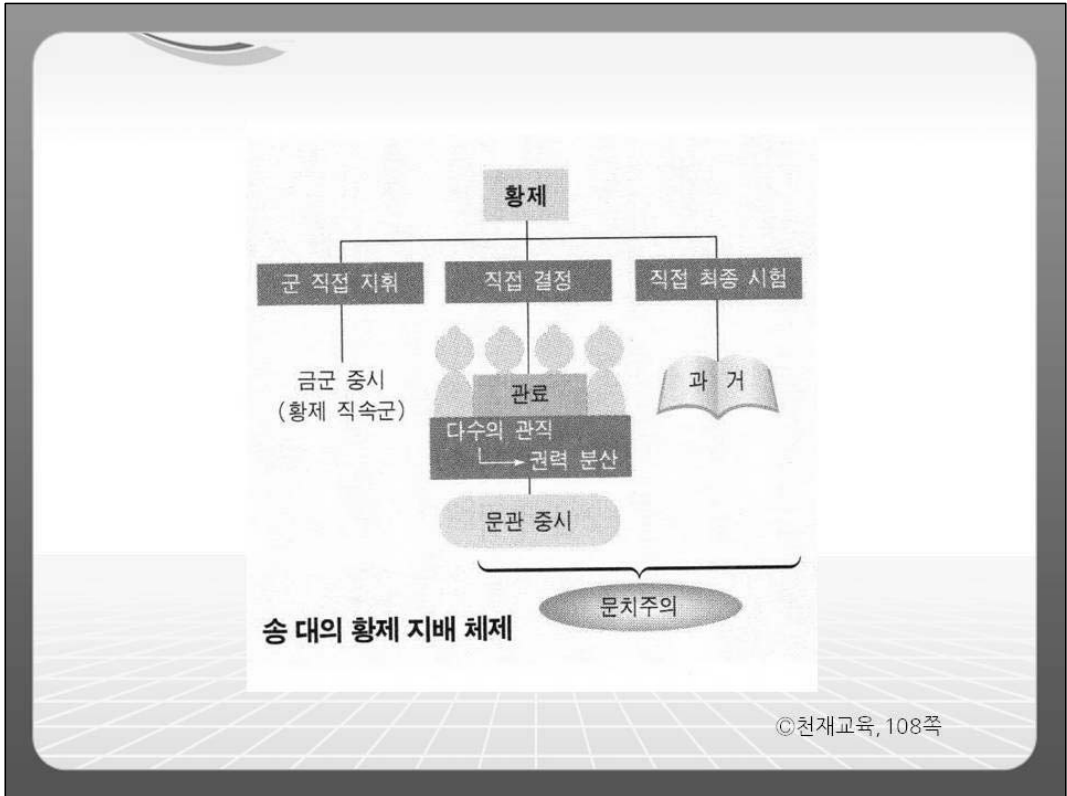

송·명의 문인 지배층

3 송의 과거제

1. 송 대 과거제의 특징
 - 전시제도 도입 ☐
 - 과거 합격자의 수 대폭 증가
 - 응시 자격 완화 : 천인을 제외하고 누구나 응시 가능

(비교) 수·당 대 과거의 성격 : 귀족 자제에 대한 자격 시험 ☐



©천재교육, 110쪽

자료

당의 과거제는 관리의 후보자를 가리는 일종의 자격 시험으로 예부에서 관장하였다. 과거에 급제해도 바로 관직에 나가는 것이 아니라, 면접 중심의 최종 시험을 치러야 했다. 면접의 기준으로 사용된 것이 '신언서판'이었다. 즉, 용모와 언변, 글씨와 판단력을 위주로 평가하여 관리를 선발하였다.

-교학사, 96쪽

송·명의 문인 지배층

3 송의 과거제

2. 과거제 시행의 결과

- 황제권 강화
- 문인 관료층(사대부층)의 형성

송·명의 문인 지배층

3 송의 과거제

3. 과거제 시행이 사회에 미친 영향

- “과거 합격 = 출세”라는 인식의 확산 □: 독서(유교 경전 공부)에 전념하는 계층 형성
- 지식과 교육의 중시(교육기관 정비) : 수도에 국자감, 지방에 주학·현학 설치, 서원 건립
- 과거와 관련된 학문의 발달 : 유학, 문학, 역사 등
- 사회적 계층 이동의 활성화 □: 사대부는 신분(지위)의 세습이 안됨. 지방에서도 과거를 통해 중앙관료로 진출 가능



©천재교육, 108쪽

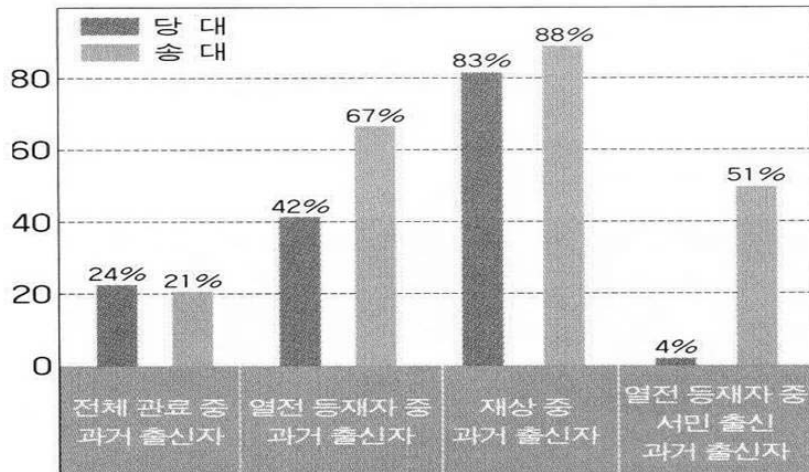

“신당서”, “구당서”와 “송사” 열전에 등재된 인물의 출신 구분 | 특히 과거를 통한 서민층의 관직 진출이 두드러진다.

©천재교육, 111쪽

송·명의 문인 지배층

4 송대의 사대부층

1. 성격 : 지주 + 유학자 + 관료
2. 출신 : 지주층, 경제가 발달한 강남 지방 출신이 다수
3. 품성 : 강한 사회적 책임의식
 - 독서를 통해 유교 지식과 교양 함양 → “천하가 근심하기 전에 먼저 근심하라.”(범중엄)
4. 관심 분야 : 시·서·화 ▣



©천재교육, 119쪽

송·명의문인 지배층

5 명 대의 신사층

1. 신사층 형성의 배경 : 과거제의 재활성화
 - 원 대에는 민족 차별 정책에 따라 한족 사대부의 고위 관직 진출 제한
 - 명 대에 다시 과거제 강화, 유학 장려

송·명의문인 지배층

5 명 대의 신사층

2. 명 대의 신사층
 - 특징 : 사대부와 유사, 그러나 과거 시험에서 얻은 자격을 평생 유지한다는 점에서 차이
 - 특권 : 요역 면제 등 → 지방 사회의 유력자로서 영향력 행사
 - 명 중기 이후 청 대까지 사회 주도

송·명의 문인 지배층

1 새로운 지배층

1. 10세기 무렵 동아시아 각국에서는 새로운 지배층이 등장
2. 송과 고려의 문인층, 일본의 무사 세력

2 송 대의 과거제

1. 수·당의 과거제 : 귀족 자제에 대한 자격 시험
2. 송의 과거제
 - 전시제도 도입
 - 과거 합격자 수 증가
 - 응시 자격 완화

3 문인 지배층

1. 송 대의 사대부층
 - 문치주의와 과거제의 영향으로 형성
 - 성격 : 지주, 유학자, 관료
 - 강한 사회적 책임의식
2. 명 대의 신사층
 - 특징 : 신분(자격) 평생 유지
 - 특권 : 요역 면제 등

고려의 지배층 변화

1 과거제 시행과 문벌 귀족

2 무인의 집권

3 원의 간섭과 권문세족

4 신진 사대부의 성장

고려의 지배층 변화

1) 과거제 시행과 문벌 귀족

1. 고려 건국 초기 : 호족이 정치 주도권 장악
2. 과거제 실시 □
 - 광종 때 쌍기의 건의로 처음 시행
 - 개국 공신·외척 세력 약화 및 왕권 강화를 위해
 - 문인 관료 형성 시작

사료

삼국 이전에는 과거제가 없었다. 고려 태조가 처음으로 학교를 세웠으나 과거로 인재를 뽑는 데까지는 이르지 못하였다. 광종이 쌍기의 의견을 받아들여 과거로 인재를 뽑게 하였다. 이 때부터 문풍(글을 높여 소중히 여기는 분위기)이 일어났고, 그 법은 대체로 당나라 제도를 따른 것이다.

-“고려사”

고려의 지배층 변화

1 과거제 시행과 문벌 귀족

3. 문벌 귀족의 집권

- 일부 가문이 과거·음서 ㅁ를 통해 여러 대에 걸쳐 고위 관료 배출 → 문벌 귀족으로 성장
- 과거·음서를 통한 고위 관직 독점, 공음전을 통한 경제적 세습, 문벌 귀족끼리의 혼인을 통한 신분 세습 추구

사료

삼가 생각건대 신은 (중략) 일찍이 과거에 뜻을 두었으나 논리정연하게 글쓰는 능력이 없고 문서를 다루는 데도 익숙하지 못하지만, 음서를 통해 관리가 되었습니다. 그러나 만약에 유학을 바탕으로 높은 관직에 오르지 못한다면 장차 무슨 면목으로 벼슬을 하겠습니까.

- 이규보, “동국이상국집”

고려의 지배층 변화

2 무인의 집권

1. 무신 정변(1170)

- 배경 : 과거제 시행 이후 문치주의 경향 심화, 무신에 대한 차별(무과 미실시, 문인관료의 중요 관직 독점)
- 결과 : 무신 정권 수립(정중부, 이의방 등)

고려의 지배층 변화

2 무인의 집권

2. 최씨 정권

- 무신들의 권력 다툼 종식 → 4대 60여 년간 권력 장악
- 권력 기반 : 도방·삼별초 등의 군사력, 교정도감·정방 등의 권력 기구 □
- 특징 : 학문 소양과 실무 능력을 갖춘 문인 관료 등용

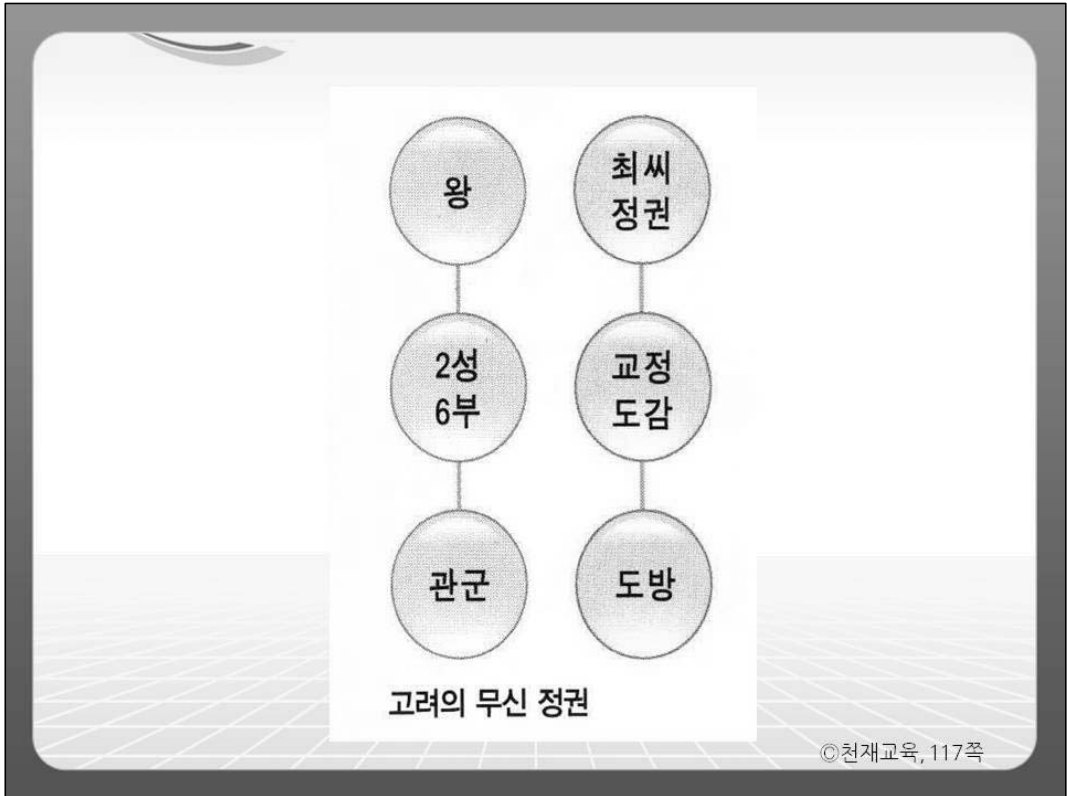

고려의 지배층 변화

2) 무인의 집권

3. 무신 정권의 권력 구조

- 무신 정변 ~ 개경 환도까지 100여 년간 무인 집권
- 왕은 존재하였지만 권한은 대부분 무인 집정자가 행사

고려의 지배층 변화

3 원의 간섭과 권문세족

1. 몽골의 고려 침략(1231~1270)
2. 원의 내정간섭 : 고려의 항복(무신정권 붕괴) 이후
3. 권문세족의 대두
 - 몽골과의 친분(전공, 몽골 귀족과 혼인, 몽골어 능통)을 배경으로 신분 상승 → 권문세족으로 성장
 - 학문적 소양 부족 → 음서 통해 관직 진출
 - 대토지 사유 □

사료

요즘 들어 간악한 도당들이 남의 토지를 겸병함이 매우 심하다. 그 규모가 한 주보다 크기도 하고, 군 전체를 포함해 산천으로 경계를 삼는다. 남의 땅을 조상으로부터 물려받은 땅이라고 우기면서 주인을 내쫓고 땅을 빼앗아 한 마지기의 주인이 대여섯 명이 넘기도 하며, 농민들은 세금으로 생산량의 8~9할을 내야 한다.

-“고려사”

고려의 지배층 변화

4 신진 사대부의 성장

1. 형성 계기 : 고려 후기 안향이 원에서 성리학을 도입한 이후로 형성 시작
2. 정치세력화 : 공민왕이 반원 개혁의 추진 과정에서 과거 합격자 중용
3. 특징 : 중소지주·향리 출신 다수, 권문세족의 횡포 비판, 성리학을 통한 사회 개혁 □추진

사료

대개 군자는 화복에 대하여 자기 마음을 바르게 하고 자기 몸을 닦을 뿐이지만, 복은 구태여 구하지 않아도 저절로 이르고, 화는 구태여 피하지 않아도 저절로 멀어지는 것이다. (중략) 그러나 저 불씨는 사람의 옳고 그름은 논하지 않고 “우리 부처에게로 오는 자는 화를 면하고 복을 얻을 수 있다.”고 말한다.

(중략) 가령 그 말이 거짓이 아니라 할지라도 모두 자기들 욕심을 채우려는 마음에서 나온 것이요, 공평하고 바른 도리가 아니니 징계해야 할 것이다.

- 정도전, “불씨잡변”

고려의 지배층 변화

4 신진 사대부의 성장

4. 조선의 건국

- 급진파 사대부들이 신흥 무인 세력(이성계 등)과 손잡고 정권 장악
- 토지 제도 개혁, 성리학적 이념을 바탕으로 통치 체제 정비 → 유교 국가 실현, 사대부(문인 관료층)가 사회 주도

고려의 지배층 변화

1 지배층의 변화

호족 → 문벌귀족 →
무인 → 권문세족 →
신진 사대부

2 과거제 시행

1. 광종 때 쌍기의 건의로 처음 시행
2. 개국 공신·외척 세력 약화 및 왕권 강화를 위해 시행
3. 문인 관료층의 형성, 문치주의의 전통 수립 → 후기에 신진 사대부 등장

3 신진 사대부

1. 고려 후기 성리학의 도입으로 형성 시작
2. 공민왕 때부터 정치세력화
3. 성리학을 통한 사회 개혁 추진
4. 조선 건국 → 유교 국가 실현

일본의 무인 지배층

1 무사의 출현

2 무인 정권의 성립

3 무인 정권의 변천

4 무인 지배의 영향

일본의 무인 지배층

1 무사의 출현

1. 무사의 출현
 - 헤이안 시대 중기 이후 귀족 세력 성장, 천황권의 약화 → 지방 행정의 문란, 치안 불안·분쟁 발생 → 유력 농민과 호족이 스스로를 지키기 위해 무장
2. 정치세력화
 - 무사들 간의 결속으로 무사단 형성
 - 수도(교토)로 진출하여 귀족을 경호하거나 귀족 간의 분쟁에 관여 → 정치적 영향력 증대

일본의 무인 지배층

2 무인 정권의 성립

1. 가마쿠라 막부의 성립
 - 1192년 미나모토 요리토모가 가마쿠라에 막부 수립 → 무사정권의 등장
2. 가마쿠라 막부의 지배구조
 - 쇼군이 전국의 무사 계급을 주종 관계 □로 조직
 - 조정을 통한 천황의 지배와 막부를 통한 쇼군의 지배 □가 공존 → 쇼군이 실권 행사
3. 무사 신분 : 주군과의 주종 관계를 통해 신분 세습



☞ 무가 정치의 전개 일본에서 제일 먼저 성립된 막부는 가마쿠라 막부이다. 가마쿠라 막부는 미나모토씨가 쇼군으로서 3대에 걸쳐 다스리고 그 후부터는 싯켄인 호죠씨가 다스렸다. 그 후 무로마치 막부, 에도 막부를 거쳐 약 700년 동안 무가 정치가 이어졌다.

©교학사, 중학교 역사상

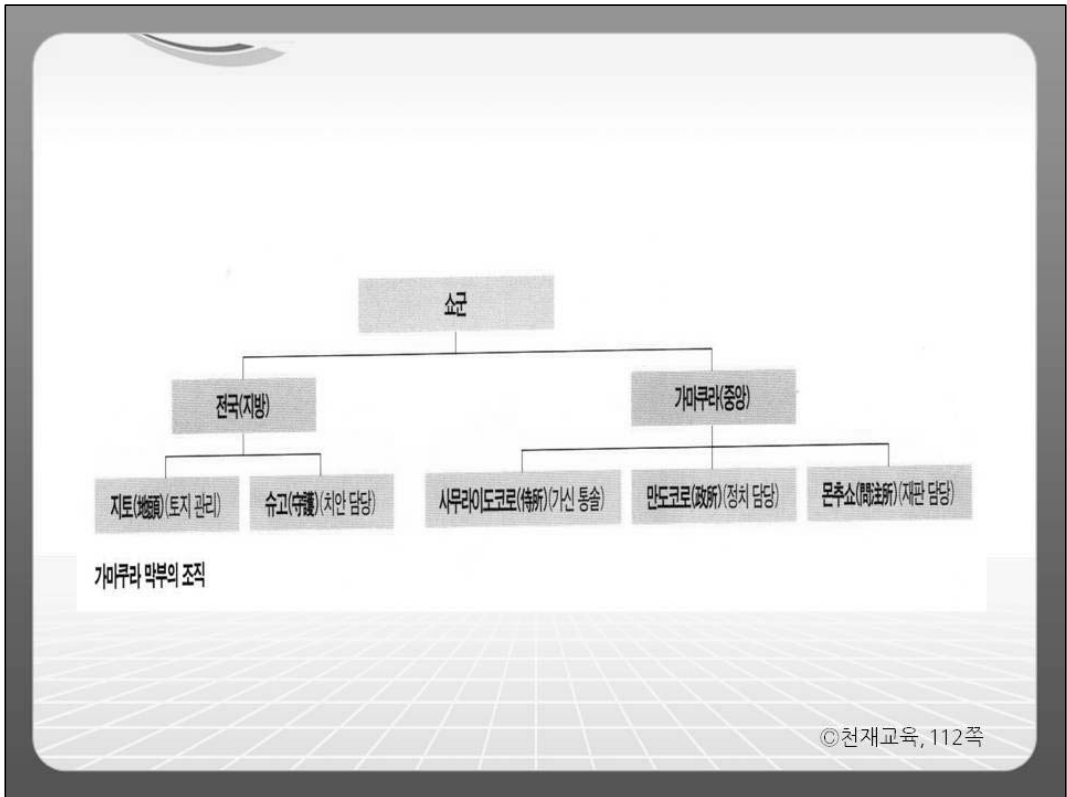
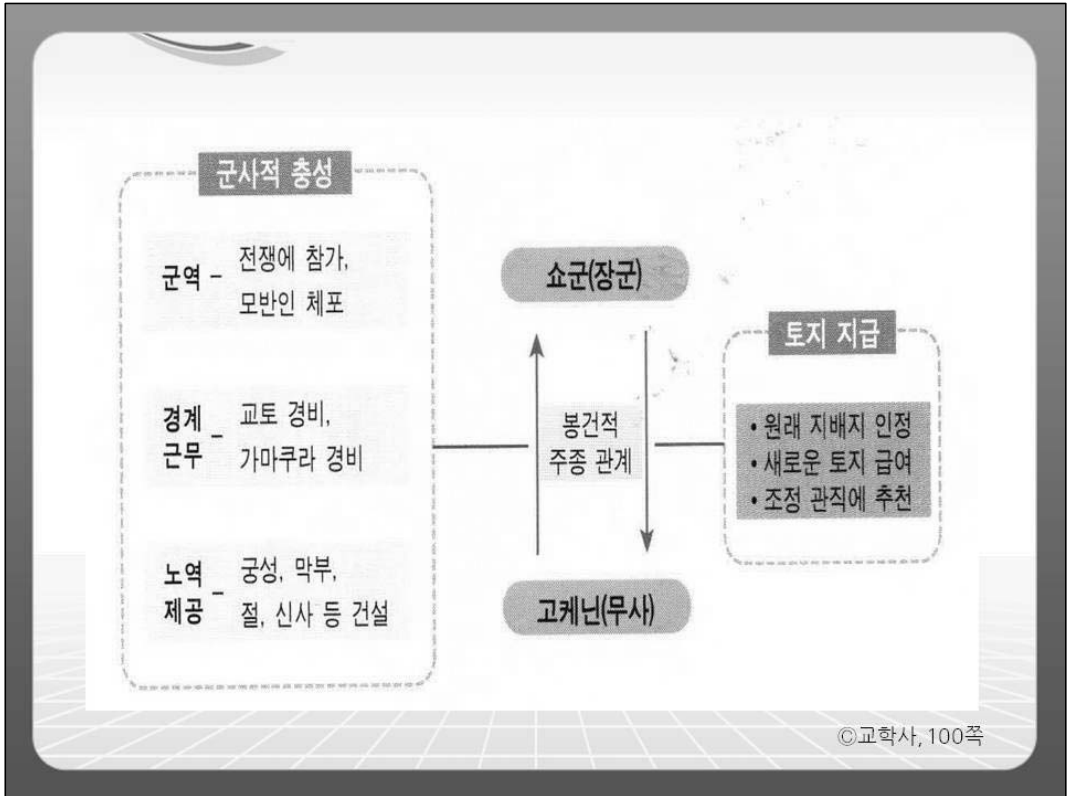

일본의 무인 지배층

3 무인 정권의 변천

1. 가마쿠라 막부의 붕괴
 - 막부 말기의 상황 : 몽골·고려 연합군 침략 → 무사들의 궁핍(전비 부담, 토지의 분할 상속, 사치 생활 등)
 - 천황의 막부 타도 운동 → 무사들 봉기 → 가마쿠라 막부 무너짐
2. 무로마치 막부(1338~1573)의 성립
 - 가마쿠라 막부 붕괴 후 남북조의 분열이 시작된 가운데 아시카가 다카우지가 교토 무로마치에 막부 수립

일본의 무인 지배층

3 무인 정권의 변천

3. 남북조 시대의 전개(1336~1397)
 - 고다이고 천황(남조)과 고묘 천황(북조)의 대립 → 내란의 장기화
 - 슈고 □ 세력의 성장 : 슈고가 관할 지역을 사실상 지배(유력한 슈고 가문의 경우 쇼군도 눈치를 볼 정도)

자료

• 슈고

- 쇼군의 명을 받아 관할 지역의 군사권과 경찰권을 장악하고, 고케닌(쇼군과 직접 주종 관계를 맺은 무사)을 통솔하는 막부 내의 관직
- 평상시에는 막부에 반역하는 자와 살인자를 단속하고, 전쟁시에는 관할 지역의 무사를 지휘
- 관할 지역의 호족에게 명령권 행사
- 한 구니(國 : 일본의 지방행정구역, 우리나라의 도(道)에 해당)에 1명이 원칙이나, 한 사람이 여러 구니의 슈고직을 겸하기도
- 슈고직은 세습되는 것이 보통

일본의 무인 지배층

3) 무인 정권의 변천

3. 전국 시대의 전개(1467~1571)

- 오닌의 난(1467~1477) 을 계기로 쇼군의 권위 완전 몰락
- 하극상 풍조 확산, 16세기 말 도요토미 히데요시가 통일할 때까지 100여 년간 전쟁이 끊이지 않음

자료

- 오닌의 난(1467~1477)
 - 쇼군의 후계 문제를 둘러싼 유력 슈고들 사이의 대립
 - 유력 슈고들이 동군과 서군으로 나뉘어 치열한 전투 전개
 - 결과 : 쇼군의 권위 몰락

일본의 무인 지배층

4 무인 지배의 영향

1. 700여 년에 걸친 무인 지배를 통해 무사 윤리가 사회 전반에 자리잡음
2. 무사 윤리의 핵심 : 상무 정신(충성, 용맹), 희생과 신의, 검약 등

일본의 무인 지배층

1 무사의 출현

1. 헤이안 시대 중기 이후 천황권 약화
→ 치안 불안·분쟁을 해결하기 위해 유력 농민과 호족이 스스로 무장
2. 무사들간의 결속으로 무사단 형성
3. 교토로 진출하여 중앙 정치에 관여

2 무인정권의 변천

1. 가마쿠라 막부 (1192~1333)
 - 무인정권 성립
 - 이원적 지배
2. 무로마치 막부 (1338~1573)
 - 초기 : 남북조시대
 - 후기 : 전국시대

3 무인지배의 영향

1. 사회 전반에 무사의 윤리 자리잡음
2. 무사 윤리 : 충성, 용맹, 희생, 신의, 검약 등

성리학의 성립

1 성리학의 성립

2 성리학의 체계

3 성리학의 특징

4 서원과 향약

성리학의 성립

1 성리학의 성립

1. 신유학(성리학) 출현의 배경
 - 한·당의 유학의 한계 : 형이상학적 측면 취약
 - 신흥 지주층(사대부) 성장 → 지주층의 이해를 대변할 수 있는 논리 필요
 - 요·금의 성장 → 한족이 천하의 중심임을 설명해줄 수 있는 논리(화이관) 필요

자료

중화(中華)와 화이(華夷)

중화(中華)란 하(夏)·화(華)·화하(華夏)·중하(中夏)라는 어원을 가진 말이다. 화하족(한족)의 거주 지역이던 황허강 유역이 세계의 중심이라는 지리적인 개념과 자신의 문화가 가장 뛰어나다는 자부심이 결합한 것으로, 중국이 세계의 중심이라는 의식이다. 이러한 중화 의식은 세계(천하)를 천자의 교화가 미치는 화(華)와 미치지 못하는 오랑캐(夷)로 구분하는 화이론의 바탕이 되었다.

성리학의 성립

1 성리학의 성립

2. 성리학의 성립

- 불교·도교의 논리 체계를 수용하여 모든 존재의 근본 원리를 탐구
- 남송의 주희(1130~1200)가 집대성

성리학의 성립

2 성리학의 체계

1. 이기론 : 우주 만물은 이(理)와 기(氣)로 구성
 - 이(理) : 모든 사물에 적용되는 우주의 원리
 - 기(氣) : 상황에 따라 다르게 나타나는 현상, 물질
2. 성즉리 : 인간의 본성(性)은 곧 우주의 원리(理)
3. 본성 회복의 방법
 - 거경궁리 : 잡념이나 망상을 끊은 상태에서 본성을 탐구
 - 격물치지 : 존재하는 사물의 의미를 끝까지 탐구



©천재교육, 121쪽

성리학의 성립

3 성리학의 특징

1. 형이상학적 논리 체계 확립 : 존재의 근본 원리를 설명
2. 4서(대학,中庸,논어,맹자)를 중시 □
3. 공자와 더불어 맹자(성선설, 천명사상) 추앙
4. 대의명분론과 화이관 강조: 기질의 차이에 따른 상하 관계 인정 → 남성과 여성, 지주와 소작인, 중화와 이민족의 차별

자료

1. 4서 : 성선설, 성즉리, 수행의 방법(격물치지) 등 성리학의 핵심 제시 → 과거 시험 과목으로 채택
2. 5경 중에서는 <주역>을 중시 : 태극을 우주 만물의 기본 요소로 봄 → 태극도설 을 통해 체계화
3. <대학> 8조목의 사회 규범화 : '격물·치지·성의·정심·수신·제가·치국·평천하'가 개인 수양과 국가 통치를 위한 규범이 됨
4. <4서집주> : 주희가 4서에 주석을 달아 저술 → 원·명 대에 과거 교재로 채택, 수 백년간 절대적인 권위를 가진 책으로 통용

자료

언제 만들어졌는지 알 수 없고 또 그 끝을 알 수 없는 우주를 태극이라 한다. 이 태극에서 음(어둡고, 활발하지 못하고, 차고, 여성적인 기운)과 양(밝고, 활발하고, 따뜻하고, 남성적인 기운)이 생겨났다. 그 음과 양이 서로 합쳐지고 변하면서 우주에는 5행(물, 불, 나무, 쇠, 흙)이 생긴다. 우주에 5행이 퍼져서 사계절이 나타나는 데, 불의 성질이 강해지면 여름이 되고 물의 성질이 강해지면 겨울이 된다. 또 음양과 5행이 서로 뭉쳐지고 변하면서 하늘이 되고 땅이 된다. 하늘과 땅이 서로 작용하여 끊임없이 만물을 낳는다. 이렇게 태어난 만물 가운데 인간이 가장 빼어났다.

-“태극도설”

성리학의 성립

4 서원과 향약

1. 서원 : 성현에 대한 제사와 후학 양성을 위해 세워진 사설 교육 기관
2. 향약 : 향촌의 자치 규약 (상부상조의 정신과 유교 윤리를 결합) → 주희가 이를 실천하도록 함 → 명 대에 전국적으로 보급

→ 성리학이 사회 저변으로 확산되는 데 기여

사료

1. 선행과 악행의 내용을 정해 두고 권선징악의 기준으로 삼는다. 이른바 선행이란 부모에게 효도를 잘하는 것, 형제간에 우애를 잘하는 것, 가정을 잘 다스리는 것, 친구 간에 화목한 것, 이웃 마을과 화평한 것, 유교 윤리에 맞는 행동으로 몸가짐을 잘하는 것 …… 등이다.

8. 나이가 30세 이하인 사람으로 글을 배우지 아니한 자는 모두 “소학”, “효경” 등의 글을 읽게 하며, 읽지 않은 자는 벌 줄 것을 논한다.

- 이이, 서원향약 중 -

성리학의 성립

1 출현 배경

1. 한·당 유학의 한계
2. 신흥 지주층(사대부) 성장
3. 요·금의 성장 → 화이관 필요

2 사상 체계와 특징

1. 사상 체계
 - 우주 만물은 이와 기로 구성
 - 인간의 본성은 곧 우주의 원리
 - 거경궁리·격물치지를 통해 인간 본성 회복
2. 특징
 - 4서 중시
 - 대의명분론·화이관 강조

3 사회적 확산

1. 과거 시험 과목으로 채택
 - 주자의 <4서집주> : 절대적 권위
2. 서원과 향약 : 성리학이 사회 저변으로 확산되는 데 기여

성리학의 전파와 발전

1 조선의 성리학

2 일본의 성리학

3 베트남의 성리학

4 양명학의 성립

성리학의 전파와 발전

1 조선의 성리학

1. 성리학의 수용 : 13세기 말(고려), 안향에 의해 전래
2. 시대적 배경
 - 고려 말의 사회 모순 : 불교의 부패, 권문 세족의 횡포
 - 신진 사대부의 등장 : 사회 개혁을 위한 정치적·사상적 기반으로 성리학 수용 → 성리학을 무기로 불교 사원 및 권문 세족 비판

성리학의 전파와 발전

1 조선의 성리학

3. 조선의 건국
 - 성리학을 국가의 지배 이념으로 제시 □
 - <사서집주>를 과거 시험 교재로 채택
4. 성리학적 질서의 확산
 - 삼강행실도 □ 의 보급, 서원 □ 을 통한 학파 형성, 향약을 통한 유교 윤리의 보급

사료

학문을 강론함이 진실로 밝다면 효·제·충·신의 가르침을 사람마다 익히고 행하여 학교에서 일반으로 점차 스며들어 그치지 않을 것이다. 이에 오류는 각기 그 차례를 얻어 사농공상의 사민이 각기 그 생업을 편안히 하여 집집마다 착하게 되는 풍속을 점차 이룰 수 있을 것이다.

- 정도전, "삼봉집"



©교학사, 104쪽



©천재교육, 122쪽

성리학의 전파와 발전

1 조선의 성리학

5. 성리학의 철학적 심화

- 태극 논쟁, 주리·주기 논쟁 등
- 이황 : 정신적 측면 중시 → 도덕성·수신 강조
- 이이 : 물질적 측면 중시 → 통치 체제의 정비·수취제도의 개혁 제시

성리학의 전파와 발전

2 일본의 성리학

1. 성리학의 수용

- 가마쿠라 막부 후기에 전래되었으나 영향력 미미
- 정유 전쟁 때 포로 강항과 승려 후지와라 세이카의 교류를 계기로 활발한 연구

2. 주요 학자

- 후지와라 세이카 : 4서5경의 주석서인 <4서5경왜훈> 간행
- 하야시 라잔 : 에도 막부의 제도·의례 정비, 사농공상이라는 일본 신분 사회의 틀을 강화

자료

• 하야시 라잔(1583~1657)

- 성리학을 통해 오랜 전란 후의 질서와 안정을 정착시키려 함
- ‘상하 정분(定分)의 이(理)’를 바탕으로 사농공상이라는 일본 신분 사회의 틀을 강화하는 데 기여
- 에도 막부의 각종 제도와 의례 정비
- 성리학의 관학화 주도
- 에도 막부의 교육과 학문을 관장
- 사회의 안정적인 기반을 원했던 에도 막부에 이념적 기초와 명분 제공

성리학의 전파와 발전

3 베트남의 성리학

1. 15세기 이전 문화적 상황
 - 불교가 정치·사회·문화 등 모든 면에서 우세
 - 유학을 지식의 하나로 인식 → 유학의 보급 미약
2. 15세기, 레 왕조의 유학 장려
 - “인간이 금수와 다른 것은 예 때문이다.”(성종)
 - 충·효의 개념을 중심으로 왕권 강화 추구
 - 정기적인 과거 실시 → 진사제명비 □



©교학사, 105쪽

성리학의 전파와 발전

4 양명학의 성립

1. 성립 배경

- 사회 구조의 변화 : 상품 경제 발전, 서민의 지위 향상
- 성리학의 세속화(성리학을 과거 합격을 위한 수단으로만 여기는 경향) → 도덕적·실천적 측면을 중시하는 학자들 등장

2. 양명학의 성립

- 왕수인이 양명학 개창

성리학의 전파와 발전

4 양명학의 성립

3. 양명학의 특징

- 심즉리 사상 : “모든 이치는 내 마음 속에 있고, 마음을 바로 잡아야 이치를 깨달을 수 있다.”
- 지행합일 강조 : “아는 것을 실천해야만 진정한 지식이다.”, 수행과 구체적인 실천에 중점
- 신분 차별 부정 : 인간 본성의 평등한 가치 중시
- 한계 : 인간의 심성을 바탕으로 한 도덕 수양을 강조하는 성리학의 큰 틀에서 벗어나지 못함

성리학의 전파와 발전

1 조선

1. 고려 말에 신진사대부층이 수용→이를 토대로 조선 건국
2. 삼강행실도, 향약 등을 통해 성리학 적 질서 확산
4. 태극논쟁, 주리·주기논쟁 등을 통해 철학적 심화

2 일본

1. 본격적 계기 : 정유 전쟁 때 포로 강항 성리학 전래
2. 하야시 라잔 : 성리학을 바탕으로 에도 막부의 제도·의례 정비

3 베트남

1. 레 왕조의 유학 장려 : 충과 효의 개념을 중심으로 왕권 강화 추구

성리학과 각국 사회의 변화

1 성리학과 조선 사회

2 성리학과 일본 사회

3 성리학과 베트남

4 학문의 교류

5 성리학의 영향

성리학과 각국 사회의 변화

1 성리학과 조선 사회

1. <주자가례>에 따른 관혼상제법의 보급
 - 부모 사망시 3년상
 - 가묘나 사당 설치
 - 문묘(공자를 모시는 사당)를 전국에 설치
2. 성리학적 사회 규범의 확산 : 조선 중기 이후
 - 장자 중심의 제사 지내기 □
 - 동성 불혼제
 - 친영제 □ (여성이 남성 집으로 들어가는 혼인)

사료

적자가 있으면 지손이 제사를 받들지 못하는 것이 마땅한 예임에도 자기 아버지의 기일을 맞아 각 집에서 돌아가면서 제사를 지내고 있습니다. 이런 풍속은 예법에 지극히 어긋나는 것이므로 마땅히 금하도록 하소서.

-“중종실록”

사료

친영의 예법을 왕실에서 먼저 실시하여 사대부들로 하여금 본받게 하라. 파원군 윤평이 숙신 옹주를 친히 맞아가니 본국에서의 친영이 여기로부터 비롯되었다.

-“세종실록”

성리학과 각국 사회의 변화

2 성리학과 조선 사회

3. 음양의 원리에 따른 가옥 구조 ▣

- 안채(여성), 사랑채(남성), 사당·향교 등의 태극무늬

4. 의학의 발전에 기여

- 주술적인 치료법 부정
- 약재의 연구를 중시 → 〈향약구급방〉, 〈향약집성방〉



©천재교육, 126쪽

성리학과 각국 사회의 변화

2 성리학과 일본 사회

1. 신토와 불교의 영향이 강했던 일본 사회에 성리학이 끼친 영향은 극히 제한적
2. 전통적 의례의 지속 : 결혼 등은 신토에 따라, 장례와 제사는 불교식으로

성리학과 각국 사회의 변화

3 성리학과 베트남

1. 16세기 초 레 왕조의 분열
 - 막씨의 왕위 찬탈 : 50여 년에 걸친 레씨와의 전쟁 → 군사력 확충에 주력
2. 유학의 쇠퇴
 - 과거 합격자 수의 격감
 - 유학자들의 영향력 미약

성리학과 각국 사회의 변화

4 학문의 교류

1. 고려와 원
 - 만권당 : 충선왕이 원의 수도에 세운 독서당, 양국 학자들이 활발하게 교류 → 성리학 수용에 큰 영향
2. 조선과 명·청 
 - 사신의 신분으로 명·청 학자와 교류(홍대용 등)
3. 조선과 베트남
 - 중국에 간 사신을 통해 서로 교류 : 필담을 활용
4. 조선과 일본
 - 통신사를 통해 시문, 서예, 학문 교류

사료

이이가 명나라의 사신을 접견하였을 때 사신이 말하기를, (중략)“그렇다면 그대가 바로 천도책(이이가 과거에 장원 급제했을 때의 답안)을 지은 사람인가?”하자 그렇다고 대답하니 두 사신이 고개를 끄덕였다. 길을 오면서 이이의 예에 대한 논의와 화답한 시를 보고 특례로 정중히 대하였으며, 모든 서한에 반드시 율곡 선생이라 칭하였다.

-“선조실록”

성리학과 각국 사회의 변화

5 성리학의 영향

1. 지역별 차이
 - 명·청과 조선에는 큰 영향
 - 일본과 베트남에는 제한적
2. 공통적 영향
 - 충·효·예와 같은 가치관 전파, 인간과 우주에 대한 철학적 사유 심화

성리학과 각국 사회의 변화

1 성리학과 조선사회

1. <주자가례>에 따른 관혼상제법 보급
2. 중기 이후 성리학적 사회 규범의 확산
3. 음양의 원리에 따른 가옥 구조
4. 의학 발전에 기여

2 성리학의 영향

1. 명·청·조선에 큰 영향, 일본·베트남에는 제한적 영향
2. 충·효·예와 같은 가치관 전파, 인간과 우주에 대한 철학적 사유 심화

제 4 장

16세기 동아시아 정세와 임진 전쟁

- 1 명대의 북로남왜
- 2 조선의 사림 정치
- 3 일본의 전국시대 통일
- 4 임진 전쟁의 배경 및 전개
- 5 임진 전쟁의 결과

16세기 동아시아 정세와 임진 전쟁

1 명대의 북로남왜 ▣

1. 북쪽 몽골
 - 만리장성 넘어 재차 침공
 - 수일 간 베이징을 포위 공격(경술의 변) ▣
2. 남쪽 왜구
 - 잇따른 동남해안 약탈

→ 북로남왜로 인해 명의 국력 소모



16세기 동아시아 정세와 임진 전쟁

경술의 변

1550년 알탄 칸이 명나라의 베이징을 포위한 사건이다. 이 때 알탄 칸은 명 황제에게 “해마다 세 폐를 보내고 무역의 길을 열어라. 그렇지 않을 경우 매년 한번씩 도성을 포위하고 아무 것도 남지 않게 하겠다.”고 편지를 보냈다. 이후 명과 몽골 간의 화의가 이루어졌다.

ko.wikipedia.org/wiki/경술의_변

16세기 동아시아 정세와 임진 전쟁

2) 조선의 사림 정치

1. 사림의 중앙 진출 → 훈구와 대립으로 사화 발생 → 서원, 향약 기반으로 사림의 성장 → 선조 대 사림의 정치 주도
2. 사림파 정권 이후 동인, 서인의 분당 등 내부 정쟁

→ 주변 정세 변화에 대응력 미약, 장기적 평화로 국방력 약화

16세기 동아시아 정세와 임진 전쟁

3) 일본의 전국시대 통일

1. 포르투갈 상인을 통한 조총의 전래 → 전국 통일을 촉진
2. 도요토미 히데요시의 정책 : 전국적 토지 조사, 무기 회수, 신분 이동 금지와 병농분리 확립

→ 국력 집중의 극대화 와 중앙 집권 확립

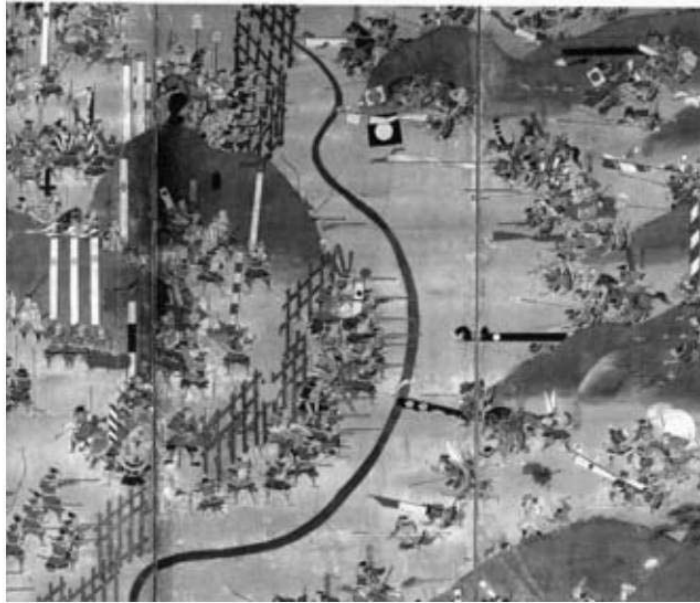

©천재교육, 115쪽

16세기 동아시아 정세와 임진 전쟁

4 임진 전쟁의 배경

1. 일본의 조선 침략 원인 ☐: 영토 확장, 대외 무역, 과도한 군사력의 배출
2. 명의 참전 배경
 - 명분 : 조공국을 보호하여 중화 질서 유지
 - 목표 : 베이징의 울타리인 랴오둥 보호 ☐

사료

도요토미 히데요시가 말하기를 …… ‘나는 귀국의 길을 빌려 산과 바다를 건너 곧장 명으로 쳐들어가 그 4백 주를 모두 우리의 풍속으로 바꾸게 할 것이라.’ 또, 장수들을 모아놓고 말하기를 …… ‘나는 나라를 다스리는 일은 내부(內府)에 맡기고, 몸소 군사를 거느리고 조선을 거쳐 명으로 들어갈 것이다. 그리하여 랴오둥에서 곧장 베이징을 습격하고 제군에게 땅을 나누어줄 것이라.’ 하였다. - “일본외사”

사료

조선은 동쪽 변방에 끼어 있어 우리(명)의 왼쪽 겨드랑이와 가깝습니다. 평양은 서쪽으로 압록강과 인접하고, 진주는 직접 등주와 내주를 맞대고 있습니다. 만일 일본이 조선을 빼앗아 차지하여 랴오둥(요동)을 엿본다면 1년도 안 되어 베이징이 위험해질 것입니다. 따라서, 조선을 지켜야만 랴오둥을 보호할 수 있습니다. - 왕재진, “해방찬요”

16세기 동아시아 정세와 임진 전쟁

4 임진 전쟁의 전개

1592년, 일본의 조선 침략 → 한성과 평양 함락 → 조선 수군과 의병의 활약, 명의 참전 → 조선·명 연합군의 평양 탈환 → 벽제관 전투, 명의 패배 이후 전쟁의 교착화 → 명과 일본의 협상 전개 → 협상 결렬 → 일본의 재침략 (1597, 정유전쟁) → 도요토미 히데요시의 사망 → 일본군 철수



©천재교육, 134쪽

사료

일본이 요구한 강화 조건

1. 명 황제의 딸을 천황과 결혼시킬 것
2. 조선의 남부 4도(경상, 전라, 충청, 경기)를 일본에 할양할 것
3. 일본과 명의 무역을 재개할 것
4. 조선 왕자 한 명을 일본에 볼모로 보낼 것

16세기 동아시아 정세와 임진 전쟁

5 임진 전쟁의 결과 - 조선, 일본

1. 조선
 - 지배층의 사대 의식 강화 : 재조지은 □
 - 일본에 대한 적개심 증대
 - 국토의 황폐화, 인구 격감, 각종 문화재 피해 등
2. 일본
 - 군사 강국으로 성장
 - 사회·문화 발전의 토대 마련
 - 에도 막부의 성립

사료

그대는 오랫동안 우리의 이웃이었고 귀국은 늘 온순하고 순종적이었다. …… 짐은 귀국의 영토가 야만적인 일본 도당에게 침탈당하고 귀국의 수도를 빼앗기고 평양마저 점령당해 양민들이 사방으로 흩어졌다는 소식을 듣고 안타까웠다. …… 짐은 어제 이 소식을 듣자마자 그대를 돕기 위한 군대를 모집하라고 변경의 관리들에게 명하였으니 귀국의 군사들과 힘을 합해 도당들을 쫓아 전멸시킬 것이다. - “재조변방지”

16세기 동아시아 정세와 임진 전쟁

5 임진 전쟁의 결과 - 명, 여진

3. 명

- 임진전쟁으로 막대한 재정 소모
- 농민의 세금 부담 증가, 광세의 폐
- 각지에서 반란 발생

4. 여진

- 누르하치, 만주 일대에서 여진 부족 통합
- 임진 전쟁 때 조선에 원군 파견 제의
- 랴오둥을 제외한 만주 전역 지배

16세기 동아시아 정세와 임진 전쟁

1 16세기 동아시아

- 명 : 북로남왜로 국력 소모
- 조선 : 사림의 정권 장악과 내부 정쟁, 국력 약화
- 일본 : 전국시대 통일과 중앙 집권 강화

2 임진 전쟁의 전개

일본의 조선 침략 → 수군, 의병의 활약과 명의 참전 → 강화 협상 결렬 → 재침략(정유전쟁), 도요토미 히데요시의 사망과 일본군 철수

3 전쟁의 결과

- 조선 : 재조지은 인식, 인적·물적 피해
- 일본 : 군사 강국 성장, 에도 막부 성립
- 명 : 재정 소모와 광세의 폐, 반란 발생
- 여진 : 부족 통합, 만주 지배(랴오둥 제외)

정묘·병자 전쟁과 새로운 질서의 형성

1 여진의 성장과 조선의 정권 교체

2 정묘 전쟁

3 병자 전쟁

4 새로운 동아시아 질서의 형성

정묘·병자전쟁과 새로운 질서의 형성

1 여진의 성장과 조선의 정권 교체

1. 여진의 성장

- 누르하치의 팔기제 □ 완성 → 후금 건국(1616) → 명에 선전 포고
- 명의 대응 : 후금에 대한 원정 준비, 조선에 출병 요구(→ 광해군의 중립 외교 □)

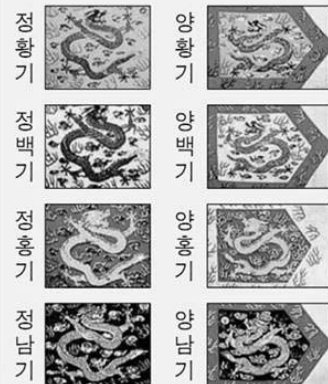
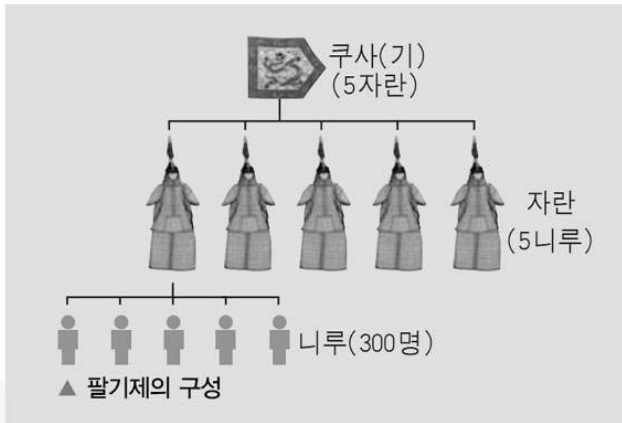

©교학사, 118쪽

©천재교육, 135쪽

사료

“국가와 국가 사이에도 의리와 신의는 중요하다. 그러나 그 의리와 신의를 지키는 과정에서 나라의 존망까지 걸어야 하는 것이라면 그것은 피해야 한다. 나라가 망할 수도 있는데 의리 때문에 모험을 할 수는 없다.”

- 광해군일기

정묘·병자 전쟁과 새로운 질서의 형성

1 여진의 성장과 조선의 정권 교체

2. 조선의 정권 교체

- 광해군의 중립 외교 정책을 둘러싼 갈등 → 인조반정 (1623), 광해군 폐위
- 인조의 친명 배금 정책 → 명 장수 모문룡에 대한 원조 강화

사료

우리 나라가 명을 섬겨온 것이 2백여 년이다. 의리로는 군신이며 은혜로는 부자와 같다. 임진년(1592)에 입은 은혜는 만세토록 잊을 수 없다. …… 광해군은 배은망덕하여 천명을 두려워하지 않고 오랑캐에게 성의를 베풀었다. 기미년(1619) 오랑캐를 정벌할 때에는 은밀히 장수를 시켜 동태를 보아 행동하게 하였다. 끝내 전군이 오랑캐에게 투항함으로써 추한 소문이 사해에 펼쳐지게 하였다. - “인조실록”

정묘·병자 전쟁과 새로운 질서의 형성

2 정묘 전쟁

1. 후금의 조선 침략 배경 □
 - 인조의 친명 배금 정책
 - 명 장수 모문룡의 제거
 - 조선과의 무역을 통한 식량·물자 확보
2. 강화 체결
 - 후금의 형제 관계 요구 수용
 - 후금과의 무역 개방
 - 해마다 목면 1만 5천 필 등 제공 약속

사료

여진은 조선과 원수도 아닌데 기미년 원병을 내어 명을 도왔다. …… 여진이 라오둥을 점령한 후 도망간 모문룡이 조선 영내에 머물러 잡아 보내기를 요청하였는데 거절하였다. …… 모문룡에게는 명황제가 군량을 주는데, 조선이 토지를 제공하고 논밭을 갈고 씨를 뿌리게 하고 돈과 양식 등을 주었다. …… 여진의 황제가 붕어하였을 때, 또 새로운 황제가 즉위하였을 때 사신을 보내지 않았다. - “만문노당”

정묘·병자 전쟁과 새로운 질서의 형성

3) 병자 전쟁

1. 배경

- 명에 대한 후금의 군사적 우위 지속
- 1636년 홍타이지, 후금의 국호를 ‘대청’으로 고치고 황제 칭함 → 청 중심의 국제 질서 추구

2. 계기

- 청의 칭제건원에 대한 조선의 반발과 친명 정책
- 청의 군신 관계 요구에 대한 조선의 거부 → 청의 침략

정묘·병자전쟁과 새로운 질서의 형성

3 병자전쟁

3. 결과

- 조선의 항복□, 명과의 국교 단절
- 청의 군신 관계 수용(조공·책봉 관계), 대청황제공덕비(삼전도비□) 세움
- 청의 명 공격 지원 : 식량·병선·자금·군대 제공
- 왕자·대신·백성들이 끌려감

사료

인조 15년 1월 30일 용골대와 마부대가 성 밖에 와서 왕에게 빨리 나오라고 재촉하였다. 왕이 남색 옷에 백마를 타고 의장도 없이 시종 50여 명을 거느리고 서문으로 나갔다. 뒤따르던 백관들이 서문 안에 서서 가슴을 치고 뛰면서 통곡하였다. …… 용골대 등이 데리고 들어가 단 아래에 북쪽을 향해 자리를 마련하고 왕에게 나가기를 청하였다. 왕이 세 번 절하고 아홉 번 머리를 조아리는 예를 행하였다. - “인조실록”

정묘·병자 전쟁과 새로운 질서의 형성

삼전도비

삼전도비의 원래 명칭은 '대청황제공덕비'이다. 병자 전쟁에서 승리한 청 태종이 자신의 공덕을 알리기 위해 조선에 요구하여 세우도록 한 것이다.



ko.wikipedia.org/wiki/삼전도비

정묘·병자 전쟁과 새로운 질서의 형성

4 새로운 동아시아 질서의 형성

1. 중원 지역

- 이자성의 난으로 명 멸망(1644) → 명의 장수 오삼계가 청에 투항 → 청의 베이징 점령 → 각 지역의 반청 세력 진압 → 삼번의 난과 타이완의 정성공 세력 진압 → 청의 확고한 지배 체제 → 청 중심의 새로운 동아시아 국제 질서 형성

정묘·병자 전쟁과 새로운 질서의 형성

삼변의 난

삼변이란 '세 개의 울타리'란 뜻으로 운남의 오삼계, 광동의 상지신, 복건의 경정충을 각각 가리킨다. 이들은 한인으로서 청에 귀순한 공을 인정받아 각 지역을 다스리는 독립적인 세력이 되었다. 그러나 강희제가 이들 세력의 확대를 우려하여 삼변의 폐지를 시도하자, 오삼계의 난을 시작으로 삼변의 난이 일어났다. 1681년 반란은 진압되었다.

ko.wikipedia.org/wiki/삼변의_난

정묘·병자 전쟁과 새로운 질서의 형성

4 새로운 동아시아 질서의 형성

2. 조선

- 북벌론 등장 : 효종의 주도, 삼변의 난을 계기로 다시 대두했지만 난의 진압 이후 수그러듦
- 조선 중화주의 등장 : 명의 멸망 이후, 조선이야말로 유일한 중화라고 자부

3. 일본

- 명·청 중심의 조공·책봉 관계 벗어남(국교 맺지 않음)
- 조선·류큐와 국교 유지

사료

우리는 사신을 왕래하여 저들(청)과 한편이 되었으니, 오삼계가 이것을 알면 분개하여 …… 우리와 저들이 교통하는 길을 끊게 하고 …… 중국의 병력이 날로 강성해지는데 혹시 광복했을 때 사신을 보내 우리가 저들의 편이 된 실정을 따져 물을 경우 우리는 대답할 말이 없을 뿐 아니라 중국 사람을 대할 면목이 없게 되고, 또한 천지 사이에 설 수 없게 될 것입니다.

- 윤희, “백호전서”

정묘·병자 전쟁과 새로운 질서의 형성

1 여진·조선의 정세

- 후금 건국 → 명에 선전 포고 → 명, 조선에 출병 요구(광해군의 중립 외교)
- 조선의 정권 교체 : 인조반정 → 광해군 폐위, 모문룡에 대한 원조 강화, 친명배금

2 정묘·병자 전쟁

- 정묘 전쟁 : 모문룡 제거, 조선과 무역으로 물자 확보 목적 → 형제 관계, 무역 개방
- 병자 전쟁 : 청의 군신 관계 요구 → 조선의 거절로 침략 → 조선 항복, 군신 관계

3 새로운 질서 형성

- 명 멸망 → 오삼계 투항, 베이징 점령 → 삼번의 난과 정성공 진압 → 청 중심 질서
- 조선 : 북벌론, 조선 중화주의 등장
- 일본 : 명·청 중심의 질서에서 벗어남

전쟁의 피해와 교류

1 전쟁의 피해

2 전쟁을 통한 교류

3 통신사와 연행사

전쟁의 피해와 교류

1 전쟁의 피해

1. 임진 전쟁의 피해

- 일본군의 조선 민가에 대한 약탈과 폭행
- 조선의 각종 문화재 피해와 약탈 : 왕릉 도굴, 수많은 서적과 구리 활자, 불화 등
- 귀 무덤 □, 남녀노소 포로로 잡아감 □
- 명에서는 심각한 재정 적자, 백성의 저항 운동
- 일본에서는 병사 징발, 무거운 세금 → 무사·농민 반란

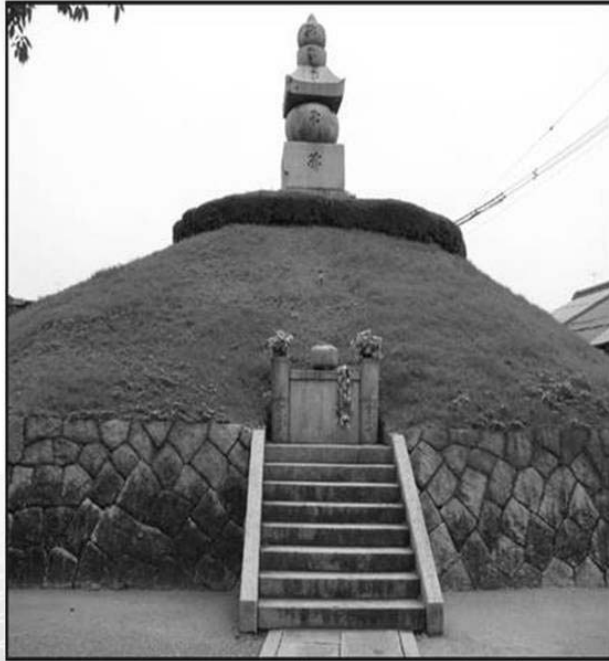

사료

적군의 배(일본 배)에 태워져 순천 앞바다까지 왔을 때 그 곳에는 적군의 배 600~700척이 몇 리에 걸쳐 바다를 메우고 있었다. 이들 배에는 우리나라의 남녀가 일본인과 거의 같은 수로 있고, 배마다 나오는 통곡 소리가 바다와 산을 진동시킬 정도였다.

- 강항, "간양록"

전쟁의 피해와 교류

1 전쟁의 피해

2. 병자 전쟁의 피해

- 청의 침략으로 한양 중심가 파괴, 약탈과 방화
- 명의 정벌에 사용할 병선 제공, 금·은 세폐 요구
- 왕자와 대신이 인질로 보내짐

3. 두 전쟁의 전쟁터 - 조선

- 토지 결수 격감, 농지의 황폐화, 국가 질서의 문란 → 조세 제도의 개편

(국사편찬위원회, “한국사” 25권, 1994)

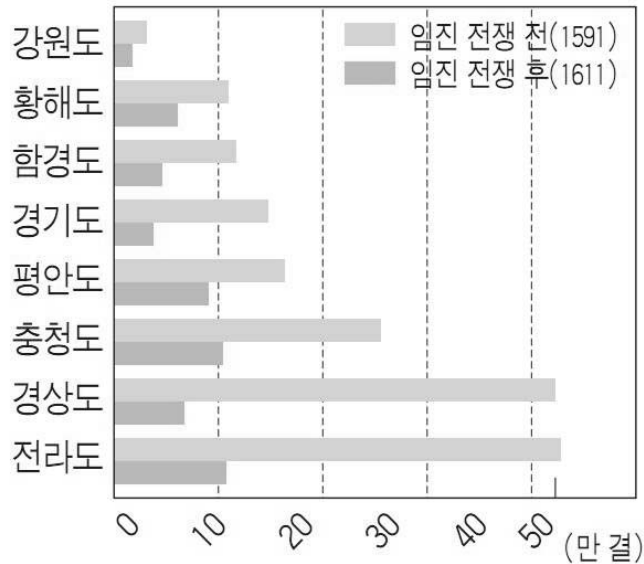

©천재교육, 135쪽

전쟁의 피해와 교류

2 전쟁을 통한 교류

1. 새로운 작물의 전래
 - 임진 전쟁 중 일본으로부터 담배와 고추 등
2. 군인 유민을 통한 인적 교류와 정보 교환
 - 투항한 일본 병사들에 의해 조총, 새로운 화약 제조 기술 및 사격 기술의 전래(사야카 □)
 - 명을 통해 서양식 대포의 도입
 - 참전한 명 군인 지식인들과의 만남 → 새로운 문화와 서적 견문, 은 유통 활성화의 계기

전쟁의 피해와 교류

사야카

조선왕조실록에도 이름이 기록되어 있는 김충선은 가토 기요마사 군대의 선봉에 섰던 사야카라는 인물이었다. 그는 1592년 4월, 조선 침략 직후에 부하들을 이끌고 투항하였다. 조선 조정은 그에게 김충선이라는 이름과 높은 벼슬을 내려 주었다. 그는 경상도 의병과 힘을 합쳐 일본군과 수 차례 전투를 벌여 공을 세우기도 하였다.

ko.wikipedia.org/wiki/김충선

전쟁의 피해와 교류

2 전쟁을 통한 교류

3. 에도 시대의 사회와 문화 발전의 바탕

- 일본으로 끌려간 조선인 도공 → 발달된 도자기 제작 기술 전래(이삼평 □ : 아리타 자기의 호시)
- 조선의 유학자 → 일본의 활발한 성리학 연구에 영향(강항 : 후지와라 세이카와 교류)

전쟁의 피해와 교류

이삼평

이삼평(?~1655)은 조선 출신의 도공으로 아리타 자기 또는 이마리 자기의 모태를 만든 인물로 알려져 있다. 사진은 아리타 공원에 세워진 이삼평 기념비이다.



ko.wikipedia.org/wiki/이삼평

전쟁의 피해와 교류

3 통신사와 연행사

1. 통신사

- 임진 전쟁 이후 에도 막부에 통신사 파견
- 1607년에 재개되어 1811년까지 12번 파견
- 경로 : 한양-동래-쓰시마-아카마가세키(시모노세키)-오사카-교토-나고야-하마마쓰-에도(도쿄)
- 인원은 300~500여 명, 소요 기간 4~5개월



©천재교육, 137쪽



전쟁의 피해와 교류

3 통신사와 연행사

2. 연행사

- 조공 책봉 관계로 청에 보낸 사신
- 1637년(인조15)에 시작~청일전쟁 직전인 1893년(고종 30)까지 지속
- 경로 : 한양-평양-책문-성경(선양)-산해관-연경(베이징)
- 인원은 200~300여 명, 소요 기간 9개월(왕복 4개월+ 베이징에서 5개월 체류)

전쟁의 피해와 교류

연행사

청에 보낸 사신을 연행사라고 불렀다. 사절단은 정기적으로 새해와 황제, 황태자의 생일을 축하하고 연말에는 새해 달력을 받기 위해 파견되었다.



— 연행사
— 통신사



©천재교육, 141쪽

전쟁의 피해와 교류

1 전쟁의 피해

- 조선 : 인구 감소, 토지 황폐화, 문화재 약탈 피해, 남녀노소 포로로 끌려감
- 명 : 재정 적자, 백성의 저항 운동
- 일본 : 병사 징발, 무거운 세금 → 반란

2 전쟁과 교류

- 담배, 고추 등 새로운 작물의 전래
- 항왜와 명군을 통한 군사 기술 전래 및 인적 교류 정보 교환
- 포로로 간 조선인 도공, 유학자 등으로 에도 시대 문화 발전

3 통신사와 연행사

- 통신사 : 임진 전쟁 이후에도 막부에 파견한 사절단, 1607년부터 1811년까지 12번
- 연행사 : 병자 전쟁 이후 청에 보낸 사절단, 1637년부터 1893년까지 지속

동아시아 교역망의 발달

1 명·청의 무역 정책

2 류큐의 중계 무역

3 조선의 무역

4 일본의 무역

동아시아 교역망의 발달

1 명·청의 무역 정책

1. 명의 무역 정책

- 조공 무역 정책 : 조선, 류큐, 베트남 등이 명에 조공하고 명은 정규 조공 사절에게 감합부 □ 지급
- 해금 정책 : 민간인의 해외 무역 금지 → 명과 일본 상인이 왜구로 가장하여 밀무역 성행 → 명의 왜구 토벌, 그러나 밀무역 여전 → 16세기 후반 도항과 무역 허용(해금 완화) → 사무역 발달

동아시아 교역망의 발달

감합부

감합부(勘合符)는 조공하는 나라별로 무역을 허락하는 증명서로, 출입할 수 있는 선박의 수나 인원, 물량이 기록되어 있었다. 명은 일련 번호를 매긴 장부에 감합부를 만들고, 본장부는 보관한 채 사본을 떼어 상대국에게 떼어 준 다음, 조공을 하러 올 때에는 두 서류를 비교하여 상대와 물량을 확인하고 무역을 허락하여 교류했던 것이다.

동아시아 교역망의 발달

1 명·청의 무역 정책

2. 청의 무역 정책

- 명과 마찬가지로 조공 무역 정책
- 청 초기의 해금령(천계령) : 반청 운동 막기 위한 천계령
→ 무역 위축 → 17세기 후반, 반청 세력 진압으로 천계령 해제 → 나가사키로 가는 청 상선의 수 급증하며 청과 일본의 무역 활발

동아시아 교역망의 발달

천계령

청이 해안 주민과 반청 세력의 접촉을 막기 위해 해안에 거주하는 사람들을 내륙으로 강제 이주시킨 조치이다.

이는 해금을 더욱 강화한 것으로, 반청 운동 세력인 정성공으로부터의 피해를 막고, 연해 주민들과의 접촉을 단절시켜 정성공을 정복하려는 의도였다. 1683년에 정성공이 멸망한 후 이듬해 천계령은 해제되었다.

[/http://mtcha.com.ne.kr/world-term/china/term157-hegum.htm](http://mtcha.com.ne.kr/world-term/china/term157-hegum.htm)

동아시아 교역망의 발달

2 류큐의 중계 무역

1. 배경

- 명의 조공 무역과 해금 정책으로 중계 무역 활발(14세기 후반~16세기 전반)

2. 중계 무역

- 조공 무역으로 명에서 도자기, 생사 수입 → 일본, 동남아시아 등지에 수출

- 명과 조선에 류큐, 일본, 동남아시아산 물품 수출

3. 쇠퇴 : 명 후기 해금 정책 완화 → 사무역 발달



©천재교육, 141쪽

동아시아 교역망의 발달

3 조선의 무역

1. 조선과 명·청의 무역

- 조선과 명 : 조공 무역 위주 → 16세기 이후 역관이나 상인들에 의한 사무역 활발, 종이·붓·화문석·인삼 수출, 비단·약재·서적 수입
- 조선과 청 : 조공 무역, 개시 무역·후시 무역 발달, 쌀·면포·농기구·인삼 수출, 비단·약재·문방구 수입

동아시아 교역망의 발달

3 조선의 무역

2. 조선과 일본의 무역

- 무역 제한 : 왜구의 소굴인 쓰시마 정벌(세종) → 삼포 개항과 무역선 수 제한 → 삼포의 난 → 통제 강화 → 임진전쟁으로 통교 중단
- 임진 전쟁 이후 교역 재개(기유약조) : 조선의 통신사 파견과 왜관 복구, 일본 막부의 국왕사 파견과 각 지역 유력자의 개별 사절 파견
- 교역품 : 쌀·포목·인삼 수출, 구리·유황·은 수입

동아시아 교역망의 발달

삼포의 난

조선이 왜구의 피해를 없애기 위해 부산포, 제포(내이포), 영포 세 곳에 왜관을 설치하고 일본인들의 거주와 교역을 허용하였다. 하지만 1510년 삼포에 거주하는 일본 상인들이 조선 정부의 엄격한 통제에 불만을 품고 쓰시마 도주의 지원을 받아 난을 일으켰다. 이를 삼포의 난이라 한다. 이를 계기로 일본 상인에 대한 통제가 강화되었다.

http://ko.wikipedia.org/wiki/삼포_왜란

동아시아 교역망의 발달

기유약조

임진 전쟁 이후 단절되었던 국교를 재개하기 위해 일본의 끈질긴 요청, 조선 측의 국서 요구 문제, 범능인 압송 문제, 피로인의 송환 문제 조건에 대한 일본의 이행으로 기유약조가 체결되었다. 기유약조는 1609년(광해군 1) 일본과 맺은 전문 13조의 송사조약이다. 조약 내용은 주로 쓰시마 도주의 세견선의 왕래 조건에 관한 것이다.

ko.wikipedia.org/wiki/기유약조

제목을 입력해주세요

왜관

부산에 설치된 초량 왜관의 모습으로, 일본이 조선에 와서 통상하던 곳이며, 일본인 거주 지역이기도 하다.



Wiki자료: <http://ko.wikipedia.org/wiki/왜관>

동아시아 교역망의 발달

4 일본의 무역

1. 무로마치 막부와 명의 무역
 - 명과 조공 무역 → 16세기 중엽에 단절 → 임진 전쟁 이후 명의 상선이 나가사키에서 교역
2. 에도 막부와 청의 무역
 - 일본의 조공 거부, 조선을 통해 청과 교역
 - 막부의 무역량 규제 : 청의 천계령 해제 → 나가사키로 가는 청 상선의 수 급증 → 무역량 제한(신패 發給, 은의 과도한 유출 방지 목적)

동아시아 교역망의 발달

신패

에도 막부가 청 상선의 수를 제한하기 위해 발행하였던 증서로, 입항 예정 연도와 무역 허용량을 미리 정하였다. 신패 미소지 상선은 입항할 수 없었다.



동아시아 교역망의 발달

4 일본의 무역

3. 에도 막부와 동남아시아

- 슈인선(朱印船) 무역(1604~1635) : 슈인장(朱印狀, 막부의 교역 허가증) 발급과 교역 통제 → 일본 상인의 동남아시아 진출 → 일본인 마을 형성
- 일본인 해외 도항 금지(1635)로 쇠퇴

4. 에도 막부와 유럽

- 네덜란드 상인들에게만 나가사키 개방 → 서양 문물 수용, 난학 발전

동아시아 교역망의 발달

1 명·청의 무역정책

- 명의 조공 무역(감합부 지급)과 해금 정책(→ 밀무역 성행)
- 명의 무역 정책으로 류큐의 중계 무역 발달 → 명 후기 해금의 완화로 류큐의 중계 무역 쇠퇴

2 조선의 무역

- 명·청과 조공 무역, 16세기 이후 사무역 발달, 청과 개시 무역
- 후시 무역 발달
- 일본과는 무역 제한 및 전쟁으로 통교 중단 → 임진 전쟁 이후 교역 재개(왜관 복구)

3 일본의 무역

- 명과 조공 무역 → 16세기 중엽 단절 → 명의 상선이 나가사키에서 교역
- 청의 조공 거부, 조선 통해 청과 교역, 천계령 해제 이후 일본·청 무역 활발

유럽의 진출과 교역망의 확대

1 동남아시아의 향신료 무역

2 유럽 상인의 진출

3 교역망의 확대와 그 결과

유럽의 진출과 교역망의 확대

1 동남아시아의 향신료 무역

1. 14세기 이후 동남아시아 무역
 - 명과 인도 상인의 동남아시아 진출 : 향신료 구입
 - 몰라카 등 동남아시아 섬과 도시들 → 무역의 중심지로 성장
2. 16세기 후반~17세기 전반
 - 유럽 상인들의 동남아시아 진출 : 향신료 + 중국의 도자기·차·비단 구입 목적
 - 동남아시아의 향신료 무역 절정(상업의 시대)

유럽의 진출과 교역망의 확대

몰라카

도시 국가였던 몰라카는 16세기에 유럽인이 진출하기 전까지, 중국, 일본, 인도네시아와 서쪽의 인도양과의 교역을 중개하면서 번영을 누렸다. 몰라카는 페르시아 만에서 명까지 연결되는 항해에서 가장 중요한 체류지로서 세계적인 항구 도시 가운데 하나였다. 한 포르투갈인의 여행기에 따르면 이 도시 거리에서 84개 언어가 통용되고 있었다고 한다.

http://ko.wikipedia.org/wiki/몰라카_주

유럽의 진출과 교역망의 확대

2 유럽 상인의 진출

1. 포르투갈 상인 □

- 유럽 상인의 선두
- 몰라카 점령 → 마카오 → 일본의 나가사키 진출
- 교역 방식 : 조총과 화약 및 명의 비단을 일본에 판매 → 결제한 은으로 명의 비단과 도자기 구입 → 몰라카 거쳐 유럽으로 수출

16~17세기의 교역망

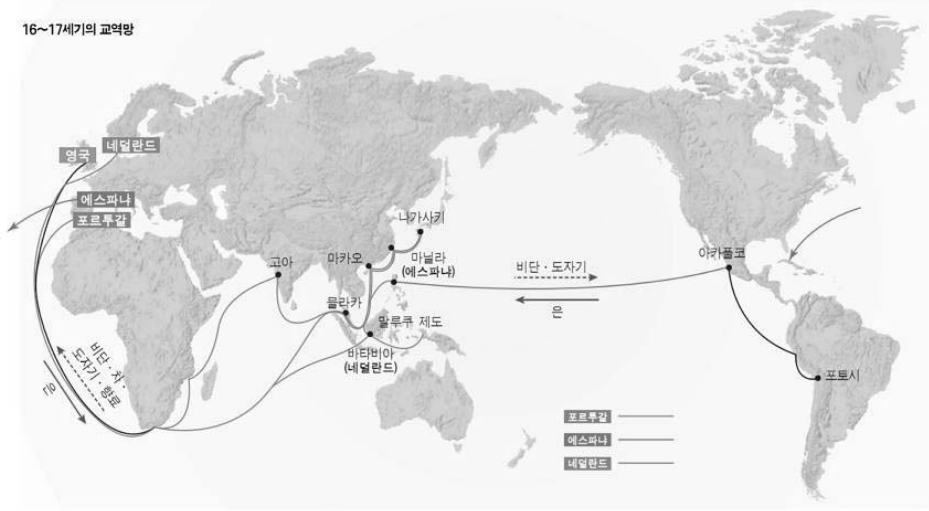

©천재교육, 144쪽

유럽의 진출과 교역망의 확대

2 유럽 상인의 진출

2. 에스파냐 상인 □

- 마닐라 : 필리핀 제도에 기지 건설, 갈레온 무역 □의 중심지
- 교역 방식 : 멕시코 아카풀코의 은과 명의 비단·면직물·도자기와 교환

16~17세기의 교역망

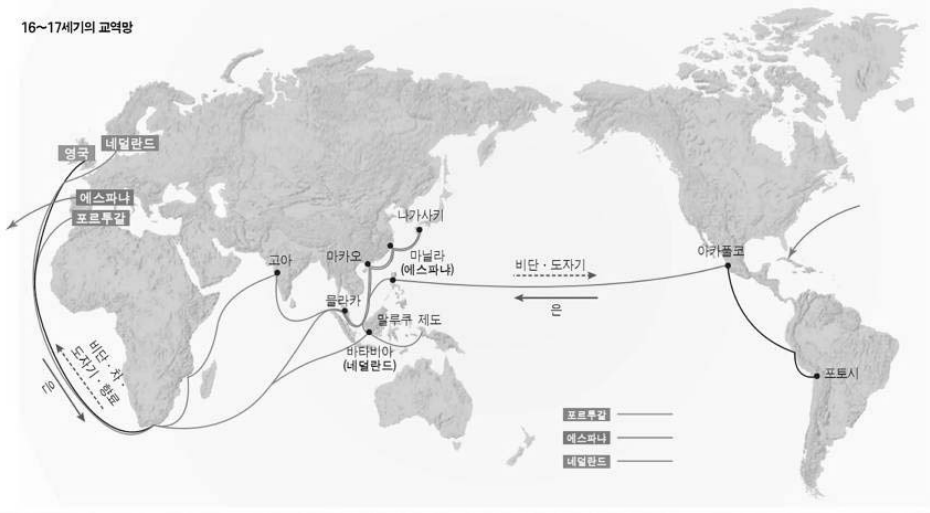

©천재교육, 144쪽

유럽의 진출과 교역망의 확대

갈레온 무역

16세기에 에스파냐가 대포를 갖춘 대형 선박을 이용하여 멕시코의 은과 필리핀에 집결된 중국 상품을 교환한 태평양 무역을 일컫는다.

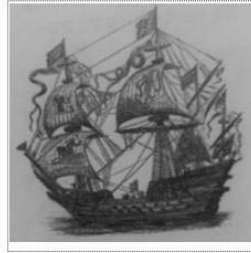

http://dic.paran.com/dic_ency_view.php?q=&kid=10205700

유럽의 진출과 교역망의 확대

2) 유럽 상인의 진출

3. 네덜란드 상인 □

- 말루쿠 제도 지배 : 향신료 산지, 포르투갈로부터 지배권 뺏음
- 나가사키에 진출 : 나가사키에서 중국인과 교역
- 17세기 중엽, 가장 영향력 있는 유럽 국가 : 동남아시아 섬 대부분 장악



유럽의 진출과 교역망의 확대

2 유럽 상인의 진출

4. 영국 상인

- 18세기 중엽 진출 → 청과의 무역에서 주도권 장악
- 청에 은과 인도산 목화 수출 → 급격한 차 수요로 영국의 은 유출 → 은 대신 아편 수출 → 청의 은이 유럽으로 유출

유럽의 진출과 교역망의 확대

3) 교역망의 확대와 그 결과

1. 교역망의 확대

- 유럽인의 동아시아 진출, 아메리카 대륙의 은 공급, 은이 국제 통화로서 기능 → 동아시아 교역망이 세계로 연결
- 상업의 시대 : 16~17세기 동남아시아의 무역 발달
- 광저우, 타이완도 세계 교역망에 편입

유럽의 진출과 교역망의 확대

3) 교역망의 확대와 그 결과

2. 교역망 확대의 결과

- 여러 나라 사람들이 거주하는 항구 도시 출현
- 이슬람교의 확산과 크리스트교의 전래
- 아메리카 작물의 전래 : 고추, 감자, 옥수수, 담배
- 명·청과 일본의 도자기가 유럽에 대량 판매

유럽의 진출과 교역망의 확대

1 유럽 상인의 진출

1. 포르투갈 : 몰라카 점령 → 마카오 거쳐 → 나가사키 진출
2. 에스파냐 : 마닐라(갈레온 무역 중심지), 아카풀코의 은 유입
3. 네덜란드 : 말루쿠 제도 차지 → 나가사키 진출 → 17세기 중엽 이후 동남아시아 교역에서 가장 영향력 있는 유럽 국가

2 교역망의 확대와 그 결과

1. 세계로 연결된 동아시아 : 유럽인의 진출, 아메리카 은 공급, 결제 수단으로 은 사용(국제통화)
2. 교역망 확대의 결과 : 동남아시아에 항구 도시 출현, 이슬람화와 크리스티교 전래, 아메리카 작물의 아시아 전래, 명·청과 일본 도자기 유럽에 판매

은 유통의 활성화

1 중국의 은 유통

2 일본의 은 유통

3 조선의 은 유통

은 유통의 활성화

1 중국의 은 유통

1. 전 세계 은의 중국 유입 □

- 유럽·일본 상인과 무역 → 아메리카·일본에서 생산된 은의 중국 유입
- 16세기 은의 가치가 유럽보다 2배 높음



©천재교육, 146쪽

은 유통의 활성화

1 중국의 은 유통

2. 은 경제권의 형성

- 상품 거래에서 화폐보다 은이 활발하게 유통 □
- 중국 내 상업 발달로 은에 대한 수요 증가
- 조세의 은납화 : 농촌에서도 농산물을 팔아 은으로 세금 납부 → 명의 일조편법, 청의 지정은제
- 북방 민족의 은 경제권 편입
- 은광 개발 재개
- 조선에 공물로 은 요구 □

은 유통의 활성화

마제은

명과 청에서 유통되던 은의 모습으로, 은은 무게와 순도에 따라 가치가 결정되는 은덩어리였다. 말 발굽 모양으로 생겼다고 해서 마제은으로 불리기도 하였다.



사료

조양문에 이르니 환관이 문을 지키고 있었는데, 뇌물로 준 은이 적다는 이유로 들어갔다가 도로 쫓겨나, 은 10냥을 써 보인 뒤에야 들어가도록 허락 받았다. …… 내가 말하기를, 은 100냥으로 인삼 14근을 구하기에 거두어 보냈더니, 그 은마저 도로 가지고 갔소. …… 어떻게 생각하오? 하니, 육 의원이 그런 일쯤은 본디 있습니다. …… 의라는 것은 기운이니, 은자가 있으면 기운이 있다 하였다. 김육, "조경일록"

은 유통의 활성화

1 중국의 은 유통

3. 명의 은 의존도 심화 □

- 외국 은에 대한 의존도 높아짐 → 은 유입량의 변화에 민감
- 17세기 후금의 위협 → 국방비로 은 지출의 급격한 증가
- 에스파냐의 쇠퇴 → 은 유입 감소 → 경제적 위기 심화

사료

모든 조세 업무를 은 하나로 아우르니 은이 부족하게 되었다.…… 재정 지출이 많아진 이래로 북경에 모인 은이 모두 변경 밖으로 빠져 나가고, 부유한 상인·고관·교활한 관리들은 북방에서 남방까지 모두 자신의 힘을 가지고 천하의 금은을 모두 거두어갔다.…… 무릇 은이 부족해지는데도 부세는 옛날 그대로이고 교역도 변함이 없다. 허둥지둥 은을 구하고자 해도 장차 어디에서 구하겠는가?

황종희, "명이대방록"

은 유통의 활성화

2 일본의 은 유통

1. 은 생산의 비약적 증가
 - 16세기 초 조선에서 은 정련법 □ 도입
 - 본격적인 은광 개발(이와미 은광)
2. 은 유통의 활성화와 정부의 대책
 - 조세를 화폐(금·은·동전)로 납부 □
 - 무역 결제 수단으로 은 사용 → 일본 내 귀금속의 유통량 부족 → 수입 억제, 수출 장려

은 유통의 활성화

연은 분리법

1503년 조선에서 개발된 것으로 회를 사용하기 때문에 회취법이라고도 한다. 이 첨단 제련 기술이 일본으로 전파되어 일본의 은광 개발에 중요한 역할을 하였다.

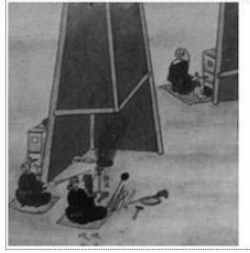

(1냥)

=

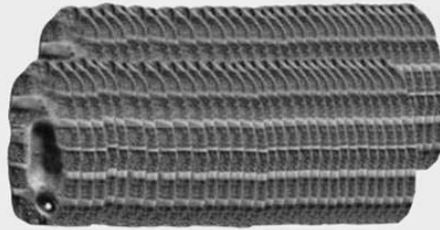

(60문)

=

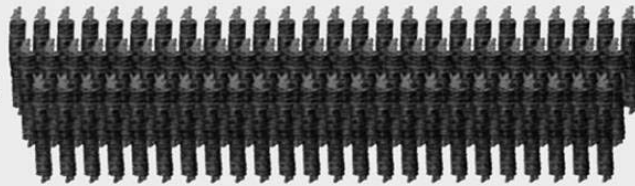

(4~10관)

©교학사, 124쪽

은 유통의 활성화

2) 일본의 은 유통

3. 은의 길 등장

- 16세기 중반 일본의 은이 조선의 사행로를 통해 라오둥과 베이징까지 유통
- 이 길을 통해 중국의 비단·생사, 조선의 인삼 등이 일본으로 유입

은 유통의 활성화

3) 조선의 은 유통

1. 은 유통의 부진

- 16세기 후반까지 쌀·면포 등 현물을 화폐로 사용 → 면포의 유통 활발, 금속 화폐의 유통은 명·일본에 비해 부진
- 은 생산량 저조
- 은광 개발에 대한 정부의 소극적 태도 : 명의 금·은 공물 요구 부담 → 세종 때 공물에서 금과 은 면제 → 이후 은광 개발에 대한 관심 약화

은 유통의 활성화

3 조선의 은 유통

2. 은 유통의 확대

- 임진 전쟁 시기 명군의 참전 → 명의 은이 조선으로 유입, 명군과의 접촉으로 은 거래 활성화 □
- 명 장수의 은광 개발 관심 □, 조선에서 중상론 강조 □

3. 동전·은 유통 구조의 확립

- 18세기 대동법의 전국 시행 → 상업화·도시화 진전
- 이원적 구조 형성 : 동전 유통(국내 거래, 소액 거래), 은 사용(대외 무역, 고액 거래)

사료

근래 술과 고기, 두부, 딸감 등 소소한 물건의 값을 치르는데 모두 은을 사용하는데, 서울과 지방 백성들이 그 덕으로 생계를 꾸려가고 있습니다. 처음에는 명군과 거래할 때 시험 삼아 해보다가 시일이 오래 지나자 이미 습속으로 굳어졌습니다. 술이나 딸감을 파는 사람들이 사겠다는 사람을 만나면 반드시 은을 갖고 있는지를 먼저 물어본다고 합니다. 그것은 그 이익이 있음을 알고 그러는 것입니다. - 선조실록

사료

조선을 방문해 보니 은광이 아주 많아 개발할 수 있을 듯합니다. 더욱이 조선에서는 은전을 일절 사용하지 않아서 비록 은의 이익이 생겨도 백성들이 그것을 실행할 줄도 모르고 또 그 이익을 다룰 줄도 모릅니다. 그러므로 광도(은을 채굴하는 광부)들이 은을 훔쳐갈 걱정은 족히 우려할 것이 못됩니다.

- “경략복국요편”

사료

사람들이 가난하고 곤궁하게 사는 것은 팔도가 모두 그런데, 그 까닭은 심고 경작하는 것만을 근본으로 알고 상업으로써 그것을 보조할 줄 모르기 때문이다. 천하의 일 가운데 오로지 근본만 있고 끝이 없는 것은 없다. 커다란 근본이란 무엇인가? 곡식과 포이다. 지금 우리나라는 곡식과 포로써 팔고 사는 수단을 삼으니 이것은 한 가지 근본으로 만 가지 끝을 겸하려는 것으로 참으로 졸렬한 것이다. - 유몽인, 어우집

은 유통의 활성화

1 중국의 은 유통

- 유럽·일본 상인과 무역 → 아메리카·일본의 은 유입
- 은 경제권의 형성 : 상업 발달로 은 수요 증가, 조세의 은납화, 북방민족의 은 경제권 편입, 은광 개발 재개

2 일본의 은 유통

- 은 생산의 비약적 증가 : 조선의 은 정련법 도입, 은광 개발 활발 (이와미 은광)
- 조세의 화폐(금·은·동전) 납부, 무역 결제 수단으로 은 사용
- 은의 길 등장

3 조선의 은 유통

- 은 유통의 부진 : 쌀·면포 등 현물 화폐
- 은 유통 확대 계기 : 임진전쟁의 명군 참전
- 18세기 대동법 이후 동전(국내·소액)과 은(무역·고액) 유통의 이원적 구조 형성

급격한 인구 증가

1 명·청 대의 인구 증가

2 에도 시대의 인구 증가

3 조선 후기의 인구 증가

급격한 인구 증가

1 명·청대의 인구 증가

1. 배경

- 토지 개간 : 저습지·임야 개발, 제방·수리 시설 개선 → 경지 면적의 확대
- 농업 기술 발달 : 품종 개량, 2모작·3모작 확대 → 단위 면적당 생산량의 증가
- 사망률 감소 : 온난한 기후, 의료 기술 발달, 오랜 평화
- 구황 작물 유입 : 아메리카 대륙에서 옥수수·감자·고구마 등 유입

사료

오늘날에도 수확기의 성숙기간이 하루 감소할 때마다 수확량은 1헥타르당 63킬로그램이 감소하며, 여름의 평균기온이 1도 내려가면 북유럽에서는 곡물이 자랄 수 있는 성장기간이 약 30일이나 감소한다. 17세기에는 오늘날보다 농업기술이 더 원시적이었고 경작에 적합하지 않은 불모지도 더 많았기 때문에 이러한 감소는 상대적으로 훨씬 더 큰 영향을 미쳤을 것이다.

- 파커 교수(일리노이 대학) -

사료

고구마는 척박한 땅이나 모래땅에서도 경작할 수 있다. ……
처음 복건에 들여왔을 때 마침 복건에 기근이 들었는데, 이
것이 있어 서민들이 1년 동안 살 수 있었다. 고구마는 오곡과
경쟁하지 않으면서도 척박하고 짠 땅에서 잘 자란다. ……
천주 사람들은 1근에 1전도 안 되는 가격에 팔기 때문에 2근
이면 배부르게 먹을 수 있다. 그래서 노인이나 어린이, 그리
고 거리의 걸인, 심지어 닭과 개까지도 먹을 수 있다.

급격한 인구 증가

1 명·청대의 인구 증가

2. 인구 변화 □

- 17세기 초(명대 후기) 1억 4천만 명 → 18세기 말 3억 명
→ 19세기 중엽 4억 명 초과

3. 인구 증가로 인한 부작용 □

- 1인당 경지 면적 축소 → 실업자 유민 증가로 인한 계투 □,
농민 반란 확산
- 환경 파괴 □, 물가 상승, 값싼 노동력으로 인한 기술 발전
정체

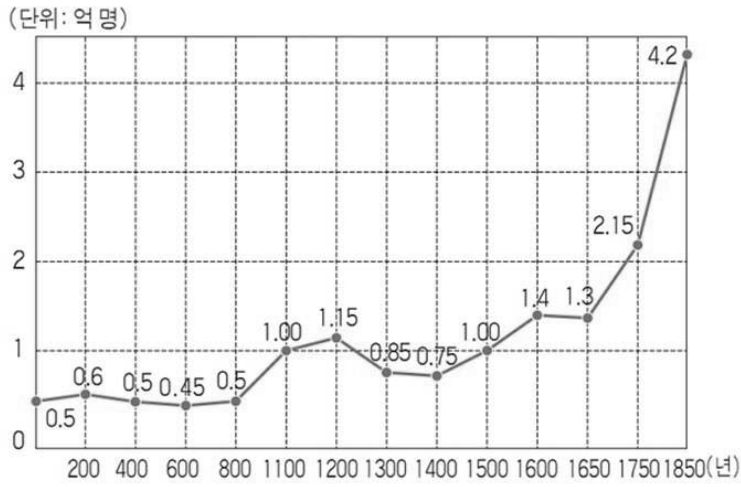

중국의 인구 변화

©천재교육, 152쪽

사료

평화로운 시기가 100여 년 동안 지속되었으니…… 호구는 60년 전에 비해서는 10배가 증가하였다. 한 가구가 증조부 당시에 10간의 집과 1경의 경작지가 있었다고 하자. 결혼해서 부부가 아들 셋을 두고 각각 부인을 얻는다면 2대에 이르러서는 가족이 8명이 되고 고용인의 도움을 받으면 식구는 10명 이상이 되겠다. 10인이 10간의 집에서 1경을 경작하게 되면 주거 공간과 식량에 여유가 없을 것이다.

- 홍량길, 치생

급격한 인구 증가

계투

중국에서 마을이나 종족 상호 간에 무기를 가지고 벌이던 싸움을 일컫는다. 비밀 결사와 농민 반란의 출현이 빈번해지면서, 산간이나 변경 지대로 인구가 이동하는 일이 늘어 현지인과 이주민 사이의 갈등이 심해져서 계투가 더욱 만연해졌다.

사료

산민들은 수목을 잘라내고 죽은 나무의 그늘에 작물을 재배한다. 1, 2년간은 토질이 좋아 두 배의 수확을 올릴 수 있다. 4, 5년이 지나면 토양은 이미 패고 척박해지며 산은 경사가 가팔라서 여름과 가을에 집중호우가 쏟아지면 도처에 돌의 뼈다귀밖에 남지 않는다. 사람들은 다시 새로운 경작지를 찾아야 한다. 본래의 땅은 방치된 채 점차 풀이 자라고 ……

- 19세기 초 지방관 엄여익

급격한 인구 증가

2) 에도 시대의 인구 증가

1. 배경

- 영주의 개간 장려와 개간, 개발 확대 → 경작지 증가 □
- 농업 기술 발달 □, 금비 사용 확대, 상품 작물 재배 확대 → 농업 생산량 증가
- 출생률 증가, 사망률 감소(← 생활 수준과 의료 수준의 향상)
- 소농 중심의 집약적 농업 발달 → 식량자급률 증가

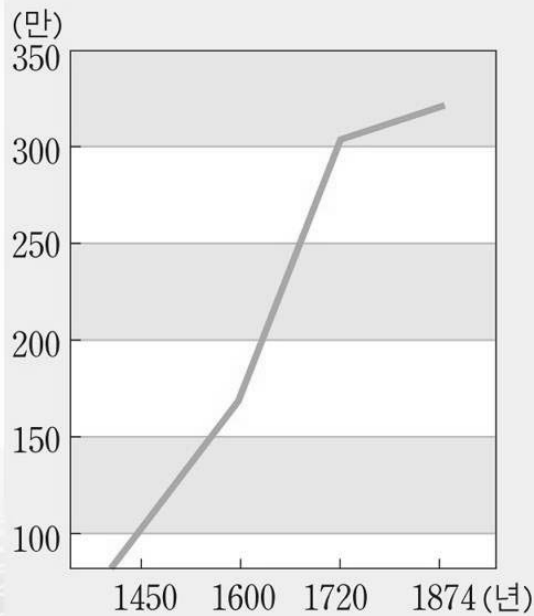

©교학사, 133쪽

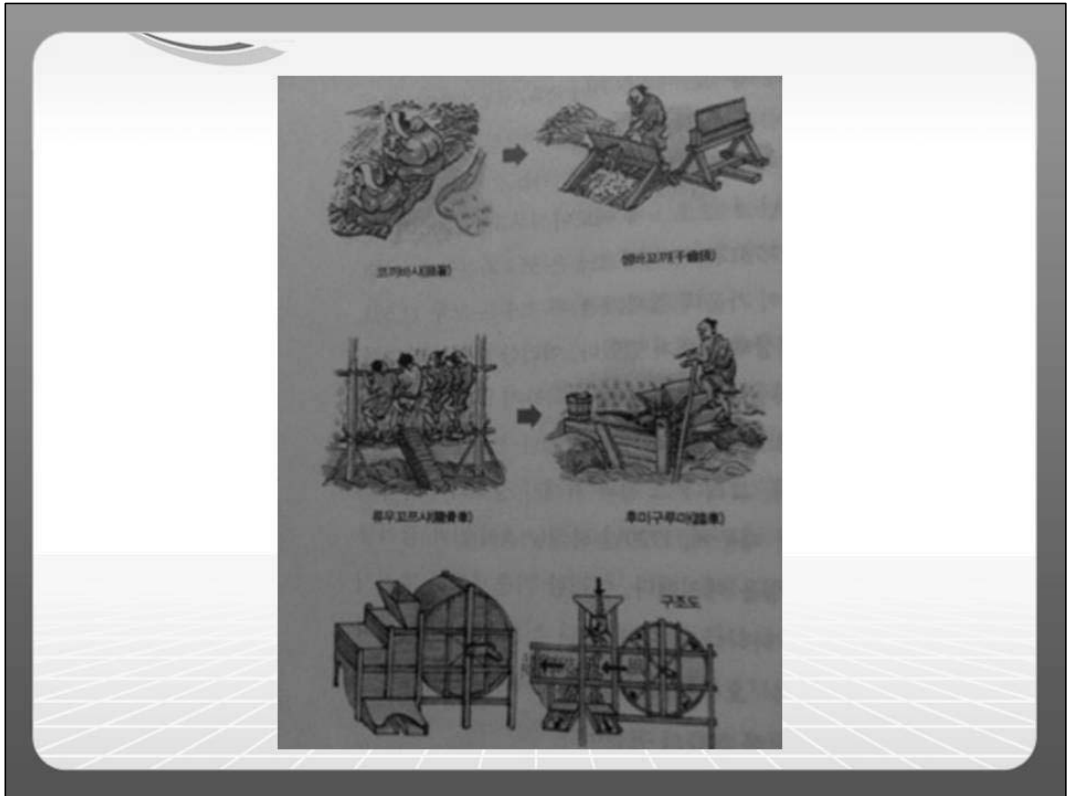

급격한 인구 증가

2 에도 시대의 인구 증가

- 2. 인구 변화
 - 17세기 이후 인구 급증("폭발의 시대") : 17세기 초 1700만 명 → 18세기 초 2700만 명 → 이후 인구 증가 정체
- 3. 인구 증가의 정체
 - 18세기경 영주의 수탈
 - 자연재해에 따른 흉작·기아·전염병 등 빈번

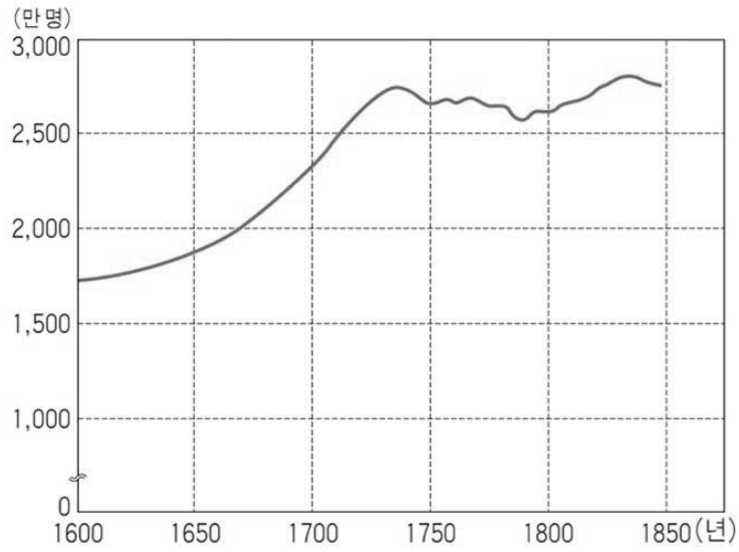

일본의 인구 변화

©천재교육, 152쪽



©교학사, 133쪽

급격한 인구 증가

3) 조선 후기의 인구 증가

1. 배경

- 경지 면적의 확대, 이양법과 시비법의 확산, 온난한 기후, 의학 발달로 사망률 감소(동의보감) 등

2. 인구 변화

- 16세기 대략 1천만 명 추정 → 17세기 전후 전쟁으로 감소 → 17세기 중반 이후 증가 추세 → 1670년 경신대기근으로 감소 → 이후 다시 증가, 18세기 중반 1,800만 명 정도 추정

(단위: 만 명)

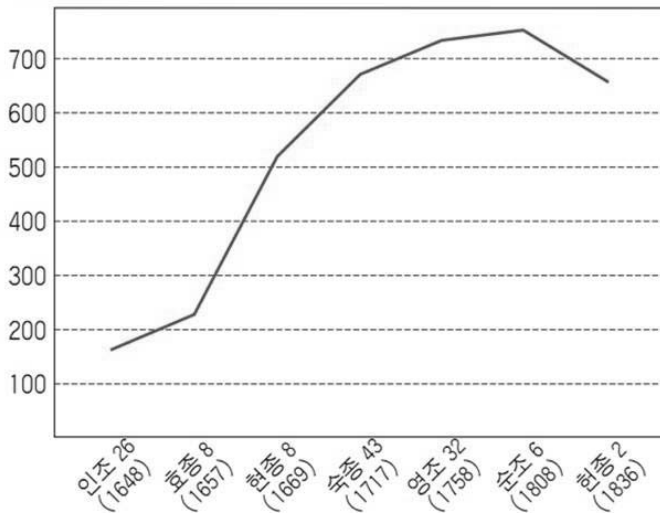

조선 후기의 인구 변화(국가에 등록된 호구 기준)

©천재교육, 153쪽

사료

헌납 윤경교가 상소하기를, 수재와 한재가 재앙이 되고 해마다 흉년이 들어 굶주려 죽는 참상이 극도에 달했습니다. 더욱이 전염병이 크게 돌아 구걸하며 얻어먹던 무리들은 진흙이 그친 뒤에 남김없이 죽었습니다. 온 나라에서 기근과 전염병으로 죽은 농민들까지 합하면 거의 백만에 이르고, 한 마을 전체가 죽은 경우가 비일비재합니다. 임진년 전란의 참혹함도 이보다 더하지는 않았을 것입니다. - 현종 수정 실록

급격한 인구 증가

3) 조선 후기의 인구 증가

3. 인구 분포의 변화

- 인구압 증가
- 삼남 지방(충청도·전라도·경상도)→ 17세기 이후 평안도 중심으로 북부 지방 개발과 인구 유입

급격한 인구 증가

1 명·청대

- 배경 : 경지 면적 확대, 생산량 증가, 사망률 감소, 구황작물 도입 등
- 부작용 : 1인당 경지 면적 축소, 농민 반란, 환경 파괴, 기술 정체 등

2 에도시대

- 배경 : 집약 농업 발달, 영주의 개간 장려, 출생률 증가 → 17세기 인구 폭발
- 18세기 인구 증가의 정체 : 영주의 수탈, 흉작·전염병·재해·대기근 등

3 조선 후기

- 배경 : 경지 면적 확대, 이양법과 시비법 확산, 온난한 기후, 의학 발달 등
- 북부 지방의 인구 증가 : 인구압 증가 → 삼북 지방으로 인구 유입

상업과 도시의 발달

1 명·청대의 상업과 도시

2 에도시대의 상업과 도시

3 조선 후기의 상업과 도시

상업과 도시의 발달

1 명·청 대의 상업과 도시

1. 상업의 발전

- 대운하 ㉠ 의 활성화 : 강남(곡물과 각종 물자 ㉡) → 베이징(정치·군사·소비의 중심 도시)으로 수송 ㉢
- 은 유통의 활발
- 면·비단·농산물 등의 전국적 유통
- 차·도자기 생산의 활성화

상업과 도시의 발달

대운하

대운하는 수대에 처음 만들어졌다. 북송 때까지 사용되던 대운하는 남송 대 금의 화북 점령으로 기능이 중단되었다. 13세기 후반 원이 중원 통일 이후 베이징을 수도로 정하면서 남방의 물자를 수도까지 수송해야 할 필요성이 커지자 운하를 확장하였다. 명 영락제의 베이징 도읍으로 강남에서 베이징에 이르는 오늘날의 모습으로 자리잡았다.

ko.wikipedia.org/wiki/대운하



사료

황허에서 베이징으로 왕래하기 위해서는 대운하를 경유해야 하는데, ... 진공하는 조운선 외에도 ... 사적인 무역에 종사했던 선박이 더 많았다. ... 조정으로 운송되는 선박들이 베이징에 도달할 때, 상당수의 선박은 만재되지 않았고 상인들은 이를 이용해서 저렴한 가격으로 선박의 빈 공간을 빌렸다. 따라서 사람들이 말하길 베이징은 어떤 것도 생산하지 않지만 어떤 것도 부족하지 않다고 한다. - 마테오 리치

상업과 도시의 발달

1 명·청 대의 상업과 도시

2. 대상인 집단의 활동

- 전국을 무대로 활발한 상업 활동 : 산시 상인, 휘저우 상인 □ 등

3. 도시의 발달

- 양저우(소금), 쑤저우 □ (생사·견, 면포) 등
- 강남 지역의 시진 □ 증가 → 강남 전체의 도시화

상업과 도시의 발달

휘저우 상인

명·청대 휘저우 상인은 전국 제일의 상인 집단으로 성장하였다. “휘상이 없으면 도시가 생기지 않는다.” 라는 말이 나올 만큼 이들의 발길이 닿지 않는 곳이 없었다. 그들은 소금과 면포, 비단, 차 등을 취급하며 막대한 이익을 얻었다.

ko.wikipedia.org/wiki/신안_상인

상업과 도시의 발달

쑤저우

청 때에는 쑤저우가 최대 상업 도시였다. 오른쪽의 건물 연간에 그려진 성세자생도는 쑤저우의 번영을 그린 두루마리 그림이다.



상업과 도시의 발달

시진

시진은 업종별로 전문화된 상공업 도시를 말하는데, 인구가 1만~5만 명 정도, 많아도 10만 명을 넘지 않는다.

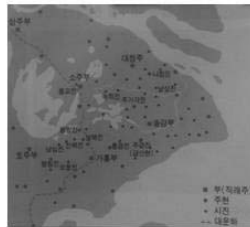

상업과 도시의 발달

2 에도 시대의 상업과 도시

1. 발달 배경

- 조카마치 ㉠의 발전 → 각 번의 거점, 사무라이와 상공업자들의 집중 거주로 급속한 도시화 진행
- 산킨고타이 제도 → 교통망과 여관업 발달, 전국적 도로망 정비로 상업 발달 촉진



상업과 도시의 발달

2 에도 시대의 상업과 도시

2. 도시 발달

- 에도, 오사카, 교토 등 대도시 발달
- 나고야, 나가사키, 사카이 등의 상업 도시 발달
- 18세기에 주민의 약 10%가 도시에 거주

3. 상인층의 성장

- 상인층의 다양한 구성 : 대상인-중소상인-고용인들
- 도시로 모여든 쌀과 특산물을 화폐로 교환, 영주와 무사를 상대로 환전과 대부업 등의 금융업 전개

사료

긴 다리 일곱 개를 지나서 비로소 오사카에 당도하니, 곧 모든 배가 정박하는 곳이었다. …… 6~7리쯤 가서 사관에 이르렀는데, 그 사이에 있는 길 양쪽의 긴 건물들이 층층의 집 아닌 것이 없었으니, 이것은 온갖 물건을 파는 점포였다. 구경하는 사람이 길을 가득 메웠고 눈부시게 화려한 것이 강 언덕에 비해 배나 더 많았다. …… 온갖 종류의 장인과 잡화의 거간꾼이 온 나라에 퍼져 있으며 …… 신유한, “해유록”

상업과 도시의 발달

3) 조선 후기의 상업과 도시

1. 상업의 발달

- 16세기 이후 장시 발달 → 18세기 전국 약1,000곳 (물물 교환, 화폐 사용, 정보 교환 → 상업 발달 주도)
- 농업 생산력의 증가 → 포구와 도시 시장 번성
- 사상의 성장 : 강상, 송상 □, 내상, 만상 등

상업과 도시의 발달

송상

개성 상인, 즉 송상은 조선 후기 상업의 중심 세력으로 성장하였다. 개성은 서울과 가깝고 과거부터 무역항으로 성장했던 도시로, 물류 이동이 쉽다는 장점을 지니고 있었다. 송상은 일종의 지점인 송방을 전국에 설치하여 그 지방의 생산품을 매점하거나 타지방의 생산품을 판매하였다. 주요 취급 물품은 인삼과 포물류, 갓 등이었다.

ko.wikipedia.org/wiki/개성상인

상업과 도시의 발달

3 조선 후기의 상업과 도시

2. 한양의 도시화

- 배경 : 대동법 확산, 국제 무역과 화폐 유통 발달
- 18세기 이후 인구 20만~30만 명, 다양한 인구 구성 □
- 주변 도시의 성장 : 개성, 수원 □

3. 미약한 도시화

- 상업 억제, 오랫동안 유지된 자급자족 체제
- 최대의 소비자인 양반들의 농촌 거주 → 수도인 한양 이외의 지역에서 도시화 미약

사료

한양 주민들 중에서 직임자는 봉록을 받아서 살며, 서리는 자질구레한 품으로 살고, 군인들은 군포를 받아서 살고, 영세 소상인들은 조그만 이익에 의지해서 살고, 수공업자는 힘들여 제조하여 생계를 유지한다. 그러나 아침에 모였다가 저녁에 흩어지고 여기저기 떠돌아다니면서 농사도 짓지 않고, 옷감을 짜지도 않고 먹고 사는 무리가 무려 수십만이나 된다.
- “비변사등록” -

상업과 도시의 발달

수원 화성

정조가 화성을 건설한 것은 1789년 사도 세자의 묘를 수원으로 이장 하였던 것에서 비롯되었다. 정조 대 이후 수원은 계획 도시로서 성장하였다.



ko.wikipedia.org/wiki/수원_화성

상업과 도시의 발달

1 명·청대

- 상업 : 대운하의 활성화, 은 유통의 활발, 면·비단·농산물의 전국적 유통, 차·도자기 생산 활성화
- 도시 발달 : 강남 지역 시진의 증가 → 강남 전체의 도시화

2 에도 시대

- 급속한 도시화 : 조카마치 형성, 산킨고 타이제의 영향 → 대도시(에도·오사카·교토), 상업 도시 발달
- 조닌층 성장 : 영주와 무사 상대로 금융업 전개

3 조선 후기

- 상업 : 장시 발달, 포구·도시 시장 발달
- 한양의 도시화 : 대동법 확산·국제 무역·화폐 유통 발달
- 한양 이외 도시화 미약 : 최대 소비자인 양반의 농촌 거주

서민 문화의 발달

1 명·청 대의 서민 문화

2 에도 시대의 서민 문화

3 조선 후기의 서민 문화

서민 문화의 발달

1 명·청 대의 서민 문화

1. 소비 문화의 발전

- 경제력을 갖춘 상인들이 문화의 주류로 등장
- 도시민의 취향 반영 : 통속적, 유흥과 오락

2. 출판 문화의 발전

- 인쇄술의 발달 → 대중 문학의 활성화(서유기, 삼국지연의, 수호지, 홍루몽 등), 농업·과학·의학·지리 등 실용 지식의 전파

서민 문화의 발달

홍루몽

청대 조설근이 10여 년에 걸쳐 쓴 소설로 가보옥, 임대옥, 설보채 세 사람 연애의 삼각 관계를 축으로 등장 인물이 500여 명이다.



ko.wikipedia.org/wiki/홍루몽

서민 문화의 발달

1 명·청 대의 서민 문화

3. 행사·축제·공연 문화의 발전

- 종교 시설의 행사(도시의 불교 사원, 도교 사원)와 명절 축제 □ : 도시민의 문화 생활에서 중심적 위치
- 대규모 공연장 공연 : 곡예, 잡기, 마술 등
- 희곡 □ 공연 : 농촌으로까지 순회 공연

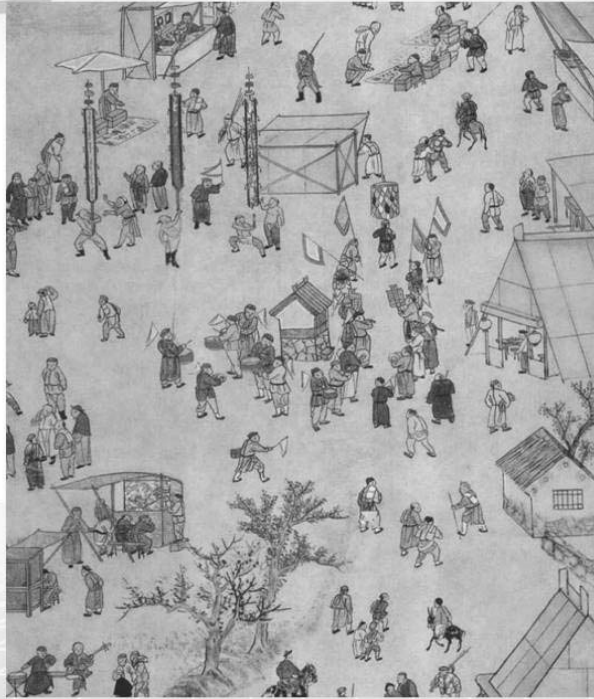

©천재교육, 156쪽

서민 문화의 발달

경극

중국을 대표하는 공연 예술로, 200여 년 전 각 지방에서 발달한 새로운 극들이 베이징에 올라와 상연한 데서 유래하였다.



ko.wikipedia.org/wiki/경극

서민 문화의 발달

2) 에도 시대의 서민 문화

1. 상인 문화의 번성

- 대도시의 발전 → 중산층으로 성장한 상인층
- 조닌의 여가 활용 : 문학·연극·그림 등 예술 즐김 → 점차 다른 사회 계층에까지 확대

2. 교육 기회의 확대

- 경제적 수준 상승 → 전국적으로 학교 건립(데라코야 □)
→ 조닌이나 서민의 자제들도 글을 배움

서민 문화의 발달

데라코야

일본 에도 시대에 서민 자제에게 초보적인 읽기·쓰기·산술을 가르친 사설 교육기관이다.



<http://ko.wikipedia.org/wiki/데라코야>

서민 문화의 발달

2) 에도 시대의 서민 문화

3. 조닌 문화의 발달

- 문학 : 통속적이고 서민적인 남녀의 애정이 주요 소재, 주로 상인이 주인공으로 등장
- 공연 : 분라쿠(전통적 인형극), 가부키(노래·춤·재주를 결합한 대중 연극), 노가쿠(가면극) 유행
- 그림 : 우키요에(인기 있는 게이샤나 배우, 선정적인 풍속 풍경 등 묘사)
- 고유 예술의 발달 : 꽃꽂이, 정원 장식, 도자기 등

서민 문화의 발달

가부키

에도 시대에 발생한 가부키(歌舞伎)는 문자 그대로 음악, 무용, 연기가 합쳐진 종합 예술이다.



<http://ko.wikipedia.org/wiki/가부키>

서민 문화의 발달

우키요에

에도 시대에 게이샤, 배우, 스모 선수 등을 그린 풍속화를 일컫는다. 목판의 판화가 완성되면서 대량의 그림을 값싸게 공급할 수 있게 되었다.



<http://ko.wikipedia.org/wiki/우키요에>

서민 문화의 발달

3) 조선 후기의 서민 문화

1. 서민층의 성장

- 서당을 통한 교육의 보급, 사회 경제적 변화, 신분 구조의 변동, 실학 사상의 영향 → 서민층의 자각에 바탕을 둔 문화 발전

2. 그림과 공연의 유행

- 풍속화(김홍도, 신윤복), 민화 유행 : 서민의 생활상과 의식 묘사
- 상업 도시를 중심으로 탈춤 등 가면극 성행

서민 문화의 발달

서당

18세기 후반에 이르면 전국적으로 서당이 확산되어 하층 백성들의 자제들도 글을 배울 수 있는 기회가 늘어났다.



ko.wikipedia.org/wiki/서당

서민 문화의 발달

김홍도

조선 후기의 풍속화가로서, 단원은 국가에 고용된 직업 화가인 화원으로서 최고의 명예를 누렸다. 그의 작품에는 서민 생활을 그린 풍속화가 많다.



ko.wikipedia.org/wiki/김홍도

서민 문화의 발달

호작도

까치와 호랑이가 한 구도에 배치되어 있는 호작도는 민화에서 흔히 등장하는 소재이다. 새해를 맞이하여 기쁜 소식만 오라는 뜻이 담겨 있다.



서민 문화의 발달

3) 조선 후기의 서민 문화

3. 대중 문학의 발달

- 한글 소설 유행 : 한글 소설을 읽는 계층 증가 → 소설 대여, 필사 출판 사업 성행
- 판소리 □ 출현 : 상품 화폐 경제의 발달 → 서민의 신분 상승 열망, 농촌의 빈부 격차에 대한 비판 의식, 양반 중심의 유교 사회 풍자 → 춘향전, 흥부전, 심청전 등

서민 문화의 발달

판소리

18세기부터 발달한 판소리 공연은 소리꾼과 고수, 그리고 청중이 같이하는 한국의 종합 예술 전통극이다.



ko.wikipedia.org/wiki/판소리

서민 문화의 발달

1 명·청대

- 경제력 갖춘 상인이 문화의 주류 → 소비 문화 발전
- 인쇄술 발달 → 출판 문화 발전(실용 지식 전파, 대중 문학)
- 종교 시설의 행사, 명절 축제, 희곡 공연

2 에도 시대

- 대도시의 중산층으로 성장한 조닌
- 통속 문학, 공연 예술(가부키, 우키요에)
- 고유 예술 발전(꽃꽂이, 정원 장식)
- 전국적 학교 설립 → 교육 기회의 확대

3 조선 후기

- 서당, 신분구조 변동, 사회경제적 변화, 실학 → 서민층 성장
- 한글 소설, 판소리 문학 등 대중 문학
- 풍속화(김홍도, 신윤복), 민화 유행
- 탈춤, 가면극 등

동아시아 각국의 독자적 전통

1 청 대의 중국 사회

2 에도 시대의 일본 사회

3 조선 후기 사회

1. 청 대의 중국 사회

1 청의 중국 정복 및 지배 정책

2 청 대 정치 및 사회의 특징

3 청의 발전과 쇠퇴

1. 청 대의 중국 사회

1) 청의 중국 정복

1. 명의 멸망(1644) : 무능한 황제의 실정, 환관 득세
→ 농민 봉기
2. 만주족의 청이 베이징 점령
→ 이후 수십 년에 걸친 반청세력 정복
: 삼번의 난 진압(1681), 정씨 세력 소탕(1683)

1. 청 대의 중국 사회

1) 청의 중국 지배 정책

1. 회유책
 - 만한병용정책 : 고위 관직에 만주인과 한인 병용
 - 명 황실에 제사, 명 문화 존중
 - 백성들에게 세금 경감
 - 주자학을 정통 교학으로 인정, 과거제 실시
2. 강경책
 - 반청 운동 진압
 - 변발 강요
 - 문자의 옥 ▣ → 고증학 유행

문자의 옥

- 만주족을 오랑캐로 비난하는 문장을 찾아내어 관련자를 엄벌에 처한 사건
- 강희 2년에 절강의 부호 장정용이 편찬한 <명사 집략>에 청조를 비방하는 기사가 있다고 고발되어 이 책 편찬에 관계된 74인이 처형되었다. 또 강희 50년에 대명세가 명대의 고사를 연구하여 <남산집>을 지었는데 여기에서 명이 망한 후의 연호인 남명의 연호(永曆)를 사용하였다고 일족 모두를 사형에 처하였는데, 이를 문자의 옥이라고 한다.

<출처: 동양사 개론>

1. 청 대의 중국 사회

2) 청 대 정치 및 사회의 특징

1. 팔기 제도 □
 - 여진족 사회를 군사적으로 재편하여 만들
 - 기인에는 몽골족과 한족도 다수 포함
2. 군기처 설치
 - 임시적 군사 행정 기구 → 중추적 정책 결정 기구
3. 지배층 : 신사 □

1. 청대의 중국 사회

팔기 제도의 탄생

팔기 제도의 기본 단위는 만주족의 수렵 관행에서 발전한 일종의 씨족 조직인 니루(화살이라는 뜻)이다. 초기에는 1니루가 10인으로 구성되었으나, 만주족이 팽창하면서 니루는 300인을 단위로 한 행정 및 군사 조직으로 개편되었다. 니루를 기초로 1601년 무렵에는 4기가 조직되었고 1615년에 4기가 추가되어 팔기가 탄생하였다.

출처: 아틀라스 중국사

신사 - 명청 시대의 지배층

- 명대 중기 이후 학교와 과거제가 결합되면서 본격적으로 형성된 계층
- 신사는 요역 면제의 특권을 이용하여 토지 소유를 늘리거나 국가에 세금을 대신 납부하면서 이익을 얻는 한편, 지방관을 도와 사회 안정을 이루는 데도 이바지함.

1. 청 대의 중국 사회

3 청 대의 발전

1. 17세기 후반~18세기
 - 강희·옹정·건륭제 삼대의 전성기
 - : 강남 중심의 경제 발전 바탕
2. 주변 지역 정복 → 영토 확장 □
 - 티베트, 신장, 몽골과 타이완 포함
3. 동아시아 세계의 질서 주도
 - 주변 국가들과의 조공·책봉 체제 정비

청 대의 동아시아



©천재교육, 165쪽

- 현 중국 서남부(강저)와 양자강 이남(만월)이 처음으로 군현 체제로 포섭
- 내몽골, 외몽골, 신강, 티베트에는 번부 설치

1. 청 대의 중국 사회

3) 청의 쇠퇴

1. 건륭제 이후 부패 및 사회모순 심화
2. 백련교도 중심으로 민중 반란 확산
3. 영국을 비롯한 서양 열강의 통상 압박 심화
4. 한족의 민족적 저항
5. 개혁 노력 : 공양학 대두 □

고증학과 공양학 비교

고증학

명 말, 청 초에 객관적, 실증적 태도를 견지하며 발전한 유학의 한 분파, 명확한 근거를 바탕으로 사실을 파악하는 실사구시의 실증주의적 학문

공양학

유가의 경전인 “춘추”의 해설서 가운데 “공양전”을 정통이라 인식하는 학문, 경서에 담겨져 있는 본래의 의미를 파악하기 위해 자구의 참뜻을 문헌학적으로 추적

1. 청대의 중국 사회

1. 청의 건국 및 지배

1. 명 멸망(1644), 만주족의 청이 베이징 점령 이후 수십 년에 걸친 반청세력 정복
2. 청의 중국 지배
 - 회유책: 만한병용정책, 명 황실에 제사, 명 문화 존중, 세금 경감, 주자학 인정, 과거 실시
 - 강경책: 반청 운동 진압, 변발 강요, 문자 의욕 → 고증학 유행

2. 청의 정치 및 사회

1. 팔기 제도
 - 여진족 사회를 군사적으로 재편, 기인에는 몽골족과 한족 포함
2. 군기처 설치
 - 임시적 군사 행정 기구
 - 중추적 정책 결정 기구
3. 지배층: 신사

3. 청의 발전과 쇠퇴

1. 청의 발전
 - 17세기 후반~18세기: 전성기, 경제 발전
 - 주변 지역 정복으로 영토 확장
 - 동아시아 세계의 질서 주도
2. 청의 쇠퇴
 - 사회모순 심화, 백련교도 중심으로 민중 반란 확산, 서양 열강의 통상 압박 심화, 한족의 민족적 저항

2. 에도 시대의 일본 사회

1. 에도 시대의 정치·사회적 특징

2. 에도 시대의 대외 관계

3. 에도 시대의 학문

2. 에도 시대의 일본 사회

1 에도 막부의 정치 및 사회 특징

1. 막번 체제

- 막부(쇼군 지배)와 번(다이묘 지배)으로 구성 → 중앙 집권 강화
- 천황과 귀족은 정치 간여 금지

2. 엄격한 신분제 확립

- 소수의 무사 계급이 농민·수공업자·상인 지배
- 무사 계급 내 주종관계 성립

에도 시대의 신분 구성

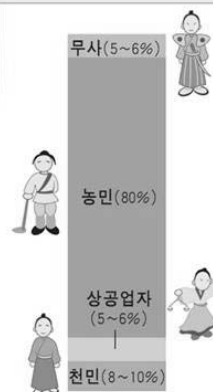

©천재교육, 167쪽

에도 시대의 막번 체제 아래 백성들은 무사, 농민, 상공업자, 천민 등으로 신분이 엄격히 나뉘었다.

2. 에도 시대의 일본 사회

2) 에도 시대의 대외 관계

1. 쇄국 정책 시행
 - 외국과 교류(외교와 무역) 금지
 - 천주교 포교 금지
 - 일본인의 국외 도항 금지
2. 제한적으로 외국과 교류 유지
 - 조선과 국교 회복(1607)
 - 나가사키 ㉠개방 → 네덜란드 및 청 상인과 교역 유지

에도 막부의 일본 사회

나가사키

일본은 네덜란드와의 교역을 위해 나가사키의 데지마(인공섬)에 상관을 설치했다.



Wiki자료: <http://ko.wikipedia.org/wiki/>

에도 시대의 일본 사회

3 에도 시대의 학문

1. 주자학 장려
 - 명분과 질서 강조 → 체제 유지
 - 무사 계급의 주종 관계 합리화
2. 양명학 유행, 고학 발달
3. 국학 성행 - 일본의 전통 강조
 - 훗날 존왕양이 사상의 원류 형성
4. 난학 발전
 - 네덜란드를 통해 들어온 의학·과학기술의 영향

3.조선 후기 사회

1 조선 후기 정치·경제적 변화

2 조선 후기 사회 변화

3 조선 후기 사상의 변화

3.조선 후기 사회

1) 조선 후기 정치·경제적 변화

1. 조선 후기 정치적 변화
: 17세기 중반 회복된 경제의 주도권을 둘러싼 봉당 간의 다툼 격화 → 탕평책 통한 왕권 안정
2. 조선 후기 경제적 변화
: 임진·병자 전쟁으로 경지 및 인구 감소 → 전쟁 피해 복구 노력 → 집약적 농업 보급 확대 → 농업 생산력 발전, 상업과 수공업 발달

3.조선 후기 사회

2) 조선 후기 사회 변화

1. 부계 혈연 집단의 결합 강화, 동족 마을 증가
2. 신분제의 동요 □
3. 빈부 격차 및 계층 간의 갈등 심화
→ 실학자 중심으로 사회 모순을 해결하기 위한 움직임 대두

조선 후기 신분제의 동요(대구 지방)

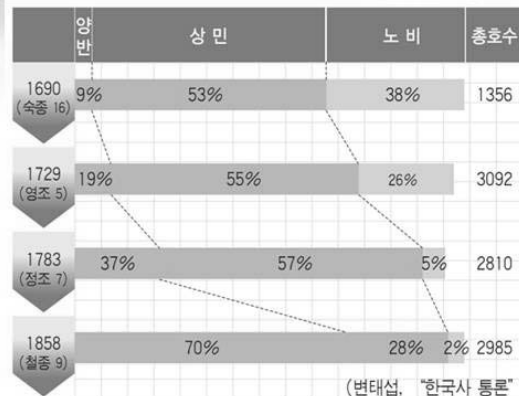

(번태섭, "한국사 통론") ©천재교육, 166쪽

대구 지방에서는 17세기 후반부터 양반이 급격히 늘어나고 천민은 거의 소멸되어 이에 따른 신분제의 동요가 심해졌다.

3. 조선 후기 사회

3) 조선 후기 사상의 변화

1. 청의 고증학 및 서학의 영향
2. 청의 실용적·선진적 학문의 흐름 수용
3. 자연 과학과 기술의 발전에 대한 관심 심화
→ 실학 등장, 북학파 형성 ☐

북학파 - 박지원(1737~1805)



©위키백과

박지원은 연행사를 따라 청에 다녀온 후 문화적 충격을 받고 청나라의 우수한 점을 배워야 한다고 생각했으며, 이러한 생각을 담아 <열하일기>를 저술하였다.

동아시아 각국의 독자적 전통

1 에도 시대의 일본

1. 막번 체제 성립 → 중앙 집권 강화
2. 무사 중심의 엄격한 신분제 사회
3. 쇄국 정책 시행, 제한적으로 네덜란드 및 청 상인과 교류 → 난학 발달

2 조선 후기

1. 붕당 간 대립 격화 → 탕평책으로 왕권 강화
2. 17세기 후반 이후 신분제의 동요
3. 청과 사대 관계 및 일본과 교린 관계 유지
4. 실학 등장

제 5 장

V. 국민 국가의 수립

- 1 개항과 근대 국민국가 수립
- 2 제국주의 침략과 피해
- 3 민족 운동
- 4 평화를 지향한 노력과 국제 연대
- 5 서구 문물 수용과 사회변화

개항과 근대 국민국가 수립

- 1 서양 세력과 동아시아의 개항
- 2 근대적 개혁의 추진
- 3 국민국가 수립 노력

1. 서양 세력과 동아시아의 개항

1 서양 세력의 등장과 동아시아

2 청의 개항

3 일본의 개항

4 조선의 개항

1. 서양 세력의 등장과 동아시아의 개항

1 서양 세력의 등장과 동아시아

1. 19세기 초 동아시아의 정세

청 - 강력한 황제권 중심의 지배체제 유지

일본 - 에도 막부 지배 아래 평화 지속

조선 - 영·정조 시대 거치며 국가 기반 재정비,
세도 정치로 정치 기강 문란

2. 19세기 중반 동아시아

: 서양 세력의 등장 국제정세의 동요 서양
세력의 경제적·군사적 도전 직면 서양에 문호
개방 서양 주도의 국제질서에 편입

1. 서양 세력의 등장과 동아시아의 개항

2. 청의 개항

1. 배경

: 청의 제한 무역으로 인한 영국의 무역 적자 발생 → 영국이 무역 적자 만회 위해 아편 밀수출 → 청의 국민 건강 악화 및 은의 유출 심각 → 청의 아편 금지 정책 시행 → 영국의 전쟁 도발(제1차 아편전쟁, 1840) → 영국 승리 → 난징조약(1842) 체결

2. 결과 : 청 중심의 동아시아 질서 동요

청과 영국의 무역 변화

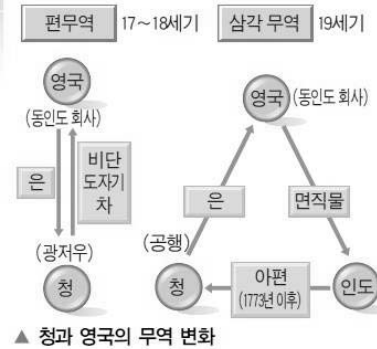

©교학사, 148쪽

19세기 초까지 비단, 도자기, 차를 수입하던 영국은 늘어나는 무역 적자를 만회하기 위해 인도산 아편을 청에 몰래 수출하였다.

사료

난징 조약(1842)

제3조 청은 영국을 홍콩에 양도한다.

제4조 광저우, 샤먼, 푸저우, 닝보, 상하이 등 다섯 개 항구를 개항한다.

제5조 개항장에 영국인 가족의 거주를 허가하고 영사를 설치한다.

제8조 수출입 상품에 대한 관세율은 양국이 협의하여 결정한다.

1. 서양 세력의 등장과 동아시아의 개항

3 일본의 개항

1. 배경

- 청의 아편전쟁 패배 및 서양 세력에 대한 정보 입수 → 쇄국 정책 완화, 국방 대책 강구
- 미국 페리 함대 □ 의 일본 접근 → 미국의 무력시위에 굴복 → 미·일화친 조약(1854) 및 미·일수호통상 조약(1858) □ 체결

2. 결과 - 서양과의 통교 본격화
막부 타도 운동으로 연결

페리 함대의 일정

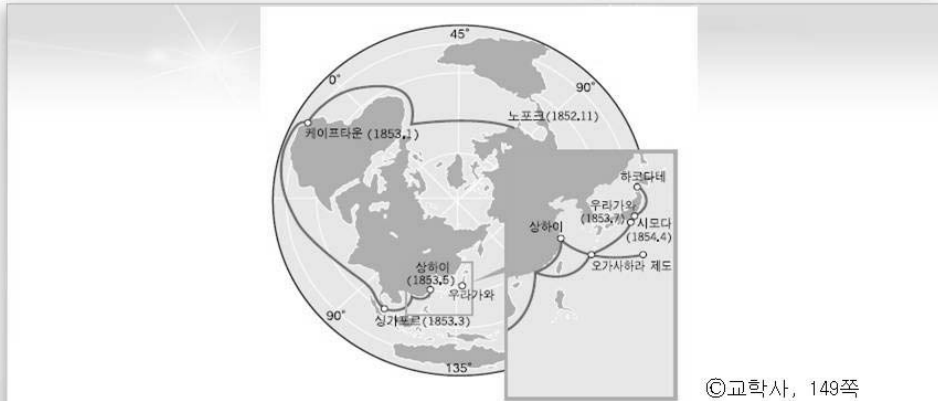

당시 대서양을 지나 일본에 도착한 페리 함대의 일정

사료

미 · 일수호통상 조약(1858)

- 제3조 시모다와 하코다테 이외에 다음의 장소를 개방한다. 가나가와, 나가사키, 니키타, 효고.
- 제4조 일본에 수출입하는 모든 상품은 미국과 일본 정부가 협의해 정한 세율에 따라 관세를 납부한다.
- 제6조 일본인에 대해 범죄를 저지른 미국인은 미국 영사재판소에서 조사받고 미국 법에 의해 처벌되어야 한다.
- 제7조 일본 개항장에서 미국인의 보행 규정은 10리 이내로 한다.

사료

강화도 조약(1876)

제1조 조선국은 자주국이며 일본국과 동등한 권리를 가진다.

제4조 조선 정부는 부산 외에 두 항구를 개방하고 일본인이 자유롭게 왕래하면서 통상을 할 수 있게 한다.

제7조 조선국 연해의 섬과 암초는 극히 위험하므로 일본국 항해자들이 수시로 해안을 측량할 수 있게 한다.

제10조 일본국 인민이 조선에서 지정한 각 항구에서 죄를 저질렀을 경우 만일 조선과 관계가 되더라도 모두 일본국 관원이 심판한다.

1. 서양 세력의 등장과 동아시아의 개항

1 청의 개항

- 제1차 아편전쟁의 결과로 난징조약(1842)을 체결하여 서양에 문호 개방

2 일본의 개항

- 미국의 무력시위에 굴복하여 미·일화친조약(1854) 및 미·일수호조약(1858)을 체결하여 서양에 문호 개방

3 조선의 개항

- 일본의 무력시위에 굴복하여 강화도조약(1876)을 체결하면서 문호 개방

2. 근대적 개혁의 추진

1 청의 근대적 개혁 - 양무 운동

2 일본의 근대적 개혁 - 메이지 유신

3 조선의 근대적 개혁 - 갑신정변

청의 근대적 개혁

양무 운동

1. 배경 : 제2차 아편전쟁(1858)의 패배로 인한 위기 감 고조
2. 중심 세력 : 한인 관료층(증국번, 이홍장 □)
3. 목표 및 내용
 - 서양의 군사력 및 근대 기술 도입 → 위기 수습
 - 군수공장, 기선회사, 방직공장 등 근대적 기업 설립, 육군 및 해군 양성
4. 결과 및 한계 - 청·일 전쟁의 패배로 실패
 - 중체서용의 관념을 벗어나지 못함.

이홍장



이홍장(1823-1901)은 서양 기계의 도입 및 기술의 수용을 주장하며 양무 운동을 주도하였다.

▼ 양무 운동



©교학사, 152쪽

일본의 근대적 개혁

메이지 유신

1. 배경 : 문호 개방 이후 사회적 혼란 ☐
→ 하급 무사 중심의 반막부 세력 등장
2. 메이지 유신(1868)
: 반막부 세력의 막부 타도 → 천황 중심 정부 수립
3. 메이지 정부 정책 : 부국강병 목표로 한 개혁 정책
 - 중앙 집권 체제 수립, 징병제 시행
 - 근대적 토지세 확립
 - 소학교 의무 교육제 실시
 - 서양 문물 적극 수용

일본 물가의 상승

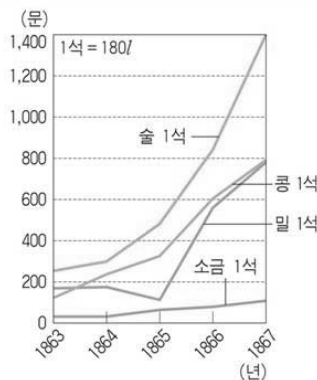

©천재교육, 178쪽

개항으로 물가가 급등하여 민중 생활이 어려워지자 농민 반란 발생 같은 사회 불안이 이어졌다.

이와쿠라 사절단



©천재교육, 178쪽

메이지 정부는 구미에 이와쿠라 사절단을 파견하여 서구 12개국을 시찰하고 서구의 교육, 과학 기술, 정치, 군사 등을 조사해 향후 개혁에 참조하였다.

조선의 근대적 개혁

갑신정변

1. 배경

: 조선 정부의 개화 정책 추진에 대한 불만 → 임오군란 (1882) 발생 → 청의 내정 간섭 및 근대화 정책을 둘러싼 갈등(급진 개화파 VS 온건 개화파)

2. 갑신정변(1884)

: 급진 개화파 세력이 일본의 후원으로 정변 도모
→ 민중의 이해 결여, 일본의 도움 미미, 청군의 개입으로 실패 → 조선 정부의 개화 정책 위축

급진 개화파 - 박영효, 서재필



박영효, 서재필 등의 급진 개화파는 일본의 문명 개화를 모델로 삼아 근대적 개혁을 모색하였다.

2. 근대적 개혁의 추진

1 청-양무운동

1. 배경 : 제2차 아편전쟁의 패배로 인한 위기
2. 중심 세력 : 한인 관료층
3. 목표 및 내용 : 서양의 군사력 및 근대 기술 도입
4. 결과 및 한계 : 청·일 전쟁의 패배로 실패, 중체서용의 관념을 벗어날 수 없음.

2 일본-메이지유신

1. 배경 : 문호 개방 이후 사회적 혼란으로 반막부 세력 등장
2. 메이지 유신 : 반막부 세력의 막부 타도 → 천황 중심 정부 수립
3. 메이지 정부 정책 : 부국강병 목표로 개혁 정책

3 조선-갑신정변

1. 배경 : 임오군란 발생 후 청의 내정 간섭 및 근대화 정책을 둘러싼 급진 개화파 대 온건 개화파의 갈등
2. 갑신정변 : 급진 개화파 세력이 일본의 후원으로 정변도모했으나 실패, 이후 정부의 개화정책 위축

3.국민 국가의 수립 노력

1 일본의 국민 국가 수립 노력

2 청의 국민 국가 수립 노력

3 조선의 국민 국가 수립 노력

국민 국가란

- 국민을 구성 단위로 하는 중앙집권적 국가 체제
- 19세기 유럽에서 민족주의의 등장과 더불어 성립
- 19세기 말 동아시아 각국은 근대 개혁의 중심 목표로 국민 국가의 건설로 삼음
- 동아시아에서 가장 먼저 국민 국가의 건설을 추진한 나라는 일본

3.국민 국가의 수립 노력

1 일본의 국민 국가 수립 노력

1. 자유 민권 운동 전개(1870년대)
 - 메이지 신정부의 강압적 정책 비판
 - 의회 설치 및 입헌 정치 주장
2. 메이지 헌법 제정(1889)
 - 입헌 군주제 규정
 - 근대 국가의 제도적 기반 마련
 - 천황 에게 막강한 헌법상 권한 부여 → 국민의 기본권 제한

3.국민 국가의 수립 노력

메이지 천황



Wiki자료: ko.wikipedia.org/wiki/

사료

대일본 헌법(1889)

제1조 대일본 제국은 만세일계의 천황이 통치한다.

제3조 천황은 신성하며 범할 수 없다

제4조 천황은 국가의 원수로서 통치권을 총람하며,
이 헌법의 조규에 따라 시행한다.

3. 국민 국가의 수립 노력

2) 청의 국민 국가 수립 노력

1. 변법자강 운동
: 청·일 전쟁 패배 → 변법론 □ 대두 → 변법론자의 행정, 교육, 법률, 경제 체제의 근대화 포함한 각종 개혁 정책 발표(1898) → 보수파의 반발로 실패
2. 입헌 정치 도입 논의 : 러·일 전쟁에서 일본이 승리한 것에 자극 받아 본격화됨.
3. 신해혁명 : 전제 국가인 청 타도
아시아 최초로 공화국인 중화민국 성립

변법론



©천재교육, 180쪽

강유웨이(사진)와 같은 급진적 개혁론자들은 서양의 기술 문명 뿐만 아니라 정치 제도까지 도입할 것을 주장함.

사료

흠정헌법 대강(중국 헌법 초안, 1908)

제1조 대청 황제는 대청 제국을 통치하며, 만세일계로 영원히 존중하고 떠받들어야 한다.

제2조 군상(君上)은 신성하고 존엄하며 침범할 수 없다.

제3조 황제는 법률을 반포하고 의안을 제안할 수 있는 권한을 가진다. 법률은 의원에서 의결하지만, 황제의 비준 명령을 받아 반포된 것이 아니면 시행할 수 없다.

3.국민 국가의 수립 노력

3) 조선의 국민 국가 수립 노력

1. 갑오개혁(1894) : 청·일 전쟁 중 정권을 잡은 개화파가 추진한 근대적 개혁
2. 독립 협회 중심의 개혁 운동
: 근대 민주주의 사상의 보급과 민족주의 확산에 노력, 국민 계몽 통한 자주독립국가 수립에 이바지함.
3. 대한 제국 수립(1897)
: 고종  이 황제로 즉위하고 국내외에 자주국임을 선포, 광무개혁 추진, 다국 간 경쟁 유도하며 근대화 시도했으나 일본의 강압으로 국민 국가 건설 좌절

3.국민 국가의 수립 노력

고종 - 조선의 제26대 왕, 대한 제국의 초대 황제



Wiki자료 ko.wikipedia.org/wiki/

사료

대한국 국제(1899)

제1조 대한민국은 세계 만국에 공인을 받아 자주독립한 제국이다.

제2조 대한 제국의 정치는 5백년 전부터 전해 내려오면서 따라왔으니 만세토록 변함이 없을 전제정이다.

제3조 대한 제국의 황제께서는 무한한 군권을 향유하시니, 공법에서 말하는바 자립 정체이다.

3. 국민 국가의 수립 노력

1 일본의 노력

1. 자유 민권 운동 전개
- 의회 설치 및 입헌 정치 주장
2. 메이지 헌법 제정
- 입헌제 규정
- 근대 국가의 제도적 기반 마련
- 천황에게 막강한 헌법상 권한 부여

2 청의 노력

1. 변법자강 운동
- 변법론자의 행정, 교육, 법률, 경제 체제의 근대화 포함한 각종 개혁 정책 발표 → 보수파의 반발로 실패
2. 입헌제 도입 논의
- 러·일전쟁에서의 일본 승리에 자극 받아 본격화
3. 신해혁명 - 전제 국가인 청 타도, 중화민국 성립

3 조선의 노력

1. 갑오개혁
- 개화파가 추진한 근대적 개혁
2. 독립 협회 중심의 개혁 운동
- 민주주의 및 민족주의 확산에 노력, 국민 계몽 통한 자주독립국가 수립에 이바지함.
3. 대한 제국 수립
- 광무개혁 추진, 다국간 경쟁을 유도 근대화 시도했으나 실패

제국주의 침략과 피해

1 제국주의 형성과 동아시아의 식민지화

2 제1·2차세계 대전과 동아시아

3 제국주의 침략 전쟁에 따른 민중의 피해

제국주의 (帝國主義) 란

- 특정국가가 다른 나라, 지역, 식민지 등을 군사적, 정치적, 경제적으로 지배하려는 정책 또는 사상
<출처: 위키백과>
- 산업 혁명 이후 자본주의가 발달하면서 자원 확보 및 대량 생산된 상품의 시장으로 식민지를 경쟁적으로 건설하려는 제국주의 국가 등장
- 19세기 영국을 시작으로 서양 열강은 아시아 진출 본격화 ▣

제국주의의 형성과 동아시아의 식민지화

1 서양 제국주의의 동아시아 침략

2 청·일 전쟁과 일본 제국주의의 등장

3 러·일 전쟁과 동아시아

제국주의의 형성과 동아시아의 식민지화

1 서양 제국주의의 동아시아 침략

1. 영국 : 아편전쟁으로 중국 남부에 진출,
제2차 아편전쟁(1856)으로 청의 개방 확대
2. 프랑스 : 제2차 아편전쟁에 가세해 베이징 함락,
인도차이나의 식민지화 진행
3. 러시아 : 제2차 아편전쟁 중재 대가로 연해주 획득
4. 독일 : 칭다오 점령 시작으로 중국에 세력권 형성



©교학사, 157쪽

▲ 열강의 동남아시아 분할

▼ 열강의 중국 분할 경쟁



©교학사, 158쪽

제국주의의 형성과 동아시아의 식민지화

2 청·일 전쟁과 일본 제국주의의 등장

1. 19세기 말 일본의 세력 확대 도모
 - 청 중심의 조공·책봉 질서 동요 틈타 청·일 수호 조규 체결
 - 류큐, 홋카이도를 영토로 편입, 강화도 조약 체결
2. 청·일 전쟁(1894)
 - : 조선을 둘러싼 청·일 양국의 대립 → 일본군이 청의 북양 함대를 궤멸하고 승리 (시모노세키 조약 체결, 일본은 타이완과 요동반도 획득) → 청 중심의 동아시아 국제 질서의 붕괴, 일본은 제국주의 국가의 일원이 됨.

사료

청·일 수호 조규(1871)

- 대일본국과 대청국은 더욱 화의를 돈독히 한다.
- 양국의 개항장에는 서로 이사관을 두고 자국 상민을 단속할 수 있다. 대략 가재, 산업, 공사, 소송에 관계된 사건은 모두 재판에 부치고, 서로 자국의 법률로 취조하도록 영사 재판권을 승인한다.



제국주의의 형성과 동아시아의 식민지화

3 러·일 전쟁과 동아시아

1. 러·일 전쟁

- 배경 : 러·일 간 갈등(일본이 청·일 전쟁에서 얻은 랴오둥 반도를 삼국개입으로 반환, 러시아의 등장으로 조선에 대한 일본의 내정간섭 실패(아관파천, 친러정권 수립)
- 과정 : 1900년 러시아가 만주에 군대를 주둔시키면서 러·일 간 갈등 고조 → 러·일 전쟁 발발(1904) → 일본 승리 → 포츠머스 강화 조약 체결(1905)로 일본은 조선과 만주 지배의 발판 마련

사료

포츠머스 강화 조약(1905)

- 러시아는 일본이 조선에서 정치·군사·경제적으로 우월한 권리가 있음을 승인하고 또 조선에 대해 지도·보호·감독에 필요한 조치를 취할 수 있음을 승인한다.
- 러·일 양국은 랴오둥 반도 이외의 만주 지역에서 철수하며 만주에서 청나라의 주권과 기회균등 원칙을 준수한다.
- 러시아 정부는 청국 정부의 승인을 얻어 랴오둥 반도의 조차권, 창춘-취순 간의 철도, 그 지선, 그리고 이와 관련된 모든 권리와 특권을 일본에 양도한다.



제국주의의 형성과 동아시아의 식민지화

3 러·일 전쟁과 동아시아

2. 러·일 전쟁이 동아시아에 끼친 영향

- 대한 제국 : 일본은 러·일 전쟁으로 열강에게 한반도에서의 독점적 지위 인정 받음 → 대한 제국의 보호국화(을사조약, 1905) 및 식민지 병합(1910)
- 청 : 입헌파와 공화파의 분화 심화
- 일본 : 긴축 재정 실시, 중공업 발달, 재벌 형성

제국주의의 형성과 동아시아의 식민지화

1 서양의 동아시아 침략

1. 영국 - 제2차 아편 전쟁으로 청의 개방 확대
2. 프랑스 - 인도차이나의 식민지화 진행
3. 러시아 - 제2차 아편전쟁 중재로 연해주 획득
4. 독일 - 칭다오 점령 시작으로 중국에 세력권 형성

2 청·일 전쟁

1. 19세기 말 일본의 세력 확대 도모 - 청·일 수호조규, 류큐 등의 영토 편입, 강화도조약 체결
2. 청·일 전쟁 - 일본의 승리 → 일본은 서양 열강과 더불어 제국주의 국가의 일원이 됨

3 러·일 전쟁

1. 러·일 전쟁의 승리로 일본은 조선과 만주 지배의 발판 마련
2. 러·일 전쟁의 영향
 - 대한제국 : 일본의 보호국화 및 식민지배
 - 청 : 입헌파와 공화파의 분화 심화
 - 일본 : 긴축 재정 실시, 중공업 발달, 재벌 형성

2.제1·2차 세계 대전과 동아시아

1 제1차 세계 대전과 동아시아

2 워싱턴 체제

3 일본의 대륙 침략 전쟁

4 제2차 세계 대전과 일본 제국주의의 붕괴

2.제1·2차 세계 대전과 동아시아

1 제1차 세계 대전과 동아시아

1. 동아시아의 제1차 세계 대전 참전

- 일본의 참전 : 영·일 동맹을 근거로 독일에 선전포고 → 독일의 영향권인 칭다오와 남태평양의 섬들을 점령
- 중국 베이징 정부의 참전 : 미국의 참전(1917)에 이어 전쟁 후 승전국으로서의 발언권 확보 위해 참전 선언

2. 제1·2차 세계 대전과 동아시아

1 제1차 세계 대전과 동아시아

2. 일본의 중국에 대한 세력 확대 도모

- '21개조 요구' 제시 : 중국에 대한 내정간섭과 이권 확보 시도 → 중국인들의 반발 → 베이징 정부를 위협해 제5호 제외한 나머지 내용 수락케 함.
- 제1차 세계대전 후 베르사유 조약 통해 산둥 성 이권을 보장받는 등 중국으로의 세력 확대

사료

'21개조 요구'

1. 중앙 정부에 정치, 재정 및 군사 고문으로 일본인을 초빙할 것
2. 중국 내 일본 병원, 사원 및 학교의 소유권을 인정할 것
3. 필요한 지방에 경찰을 일·중 합동으로 하든가 또는 이러한 지방에 있는 중국 경찰 관청에 다수의 일본인을 초빙하도록 하여 중국 경찰 기관의 쇄신 확립을 도모하는 데 힘쓸 것
4. 일본인으로부터 일정 수량 이상의 병기 공급을 받든가 또는 중국에 일·중 합작의 병기창을 설립하고 일본으로부터 기사와 재료의 공급을 받을 것
6. 푸젠성에서 철도, 광산, 항만의 설비에 관하여 외국 자본을 필요로 하는 경우에는 먼저 일본에 협의할 것

2. 제1·2차 세계 대전과 동아시아

2 워싱턴 체제

1. 배경
: 일본의 제국주의적 팽창 → 서양 열강의 견제 초래
2. 워싱턴 회의(1921-22)
 - 미국 주도
 - 중국 문제 중심으로 열강 간의 이해관계 조정
 - 일본은 중국에 대한 세력 확장 자제 약속
 → 1920년대의 동아시아는 제국주의 열강이 구축한 미묘한 국제적 균형 위에 유지

워싱턴 회의(1921-22)와 일본

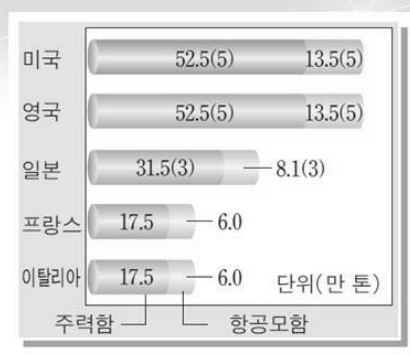

▲ 군함 보유 제한 조치

©교학사, 167쪽

- 제1차 세계대전 이후 동아시아를 둘러싼 열강 간의 갈등을 조정하기 위해 미국 워싱턴에서 열린 국제 회의 / 일본은 이 회의 동안 참가국 사이에 체결된 세 차례의 조약에 모두 참가해 세계 열강으로 인정받았다. 또한 이 회의에서는 미국, 영국과 함께 일본의 군함 보유량을 제한하였다.

2. 제1·2차 세계 대전과 동아시아

3 일본의 대륙 침략 전쟁

1. 배경

- 국외 : 중국의 통일운동(국민 혁명)으로 기존 제국주의 질서에 위기 초래 → 일본은 국민 혁명 견제 위한 지난 침략, 무력 통한 권익 보호 선택
 - 국내 : 대외 강경론의 주축인 군부세력의 정권 장악
2. 만주 사변(1931) : 일본은 관동군 중심으로 만주 일대 점령, 만주국 수립
3. 중·일 전쟁(1937) : 일본은 중국, 만주국과의 경제 협력 및 공산주의에 대항한다는 명분으로 전쟁을 정당화, 난징 대학살 자행



©교학사, 169쪽

2. 제1·2차 세계 대전과 일본 제국주의의 침략전쟁

4 제2차 세계 대전과 일본 제국주의의 붕괴

1. 제2차 세계 대전과 일본

: 일본이 동남아시아 침략 → 미국은 철강, 고철 등의 일본 수출 금지 및 석유 금수 조치 → 일본이 하와이의 진주만 기습 공격 → 태평양 전쟁 시작 → 일본은 미얀마, 남태평양 일대 점령 → 미드웨이 해전의 패배로 전세 역전 → 연합군의 무력 공세로 일본 항복

2. 일본 제국주의의 붕괴 : 1945년 8월 15일 일본 정부의 공식적인 항복으로 일본 제국주의 붕괴



▲ 아시아·태평양 지역에서의 제2차 세계 대전

©교학사, 170쪽

2. 제1·2차 세계 대전과 동아시아

1 제1차 세계 대전과 일본

일본은 영·일 동맹을 근거로 독일에 선전포고 후 참전 → 독일의 영향권인 칭다오와 남태평양의 섬들을 점령 → 일본의 중국에 대한 세력 확대 도모

2 일본의 대륙침략

중국의 통일운동(국민혁명)으로 인한 기존 제국주의 질서의 위기 초래, 일본 내부 군부세력의 정권 장악 → 만주 사변(1931) 및 중·일 전쟁(1937)을 일으킴

3 제2차 세계 대전과 일본

일본이 동남아시아 침략 → 미국의 경제 조치 → 일본이 하와이의 진주만 기습 공격 → 태평양 전쟁 시작 → 일본은 미얀마, 남태평양 일대 점령 → 미드웨이 해전의 패배로 전세 역전 → 연합군의 무력 공세로 일본 항복

3. 제국주의 침략 전쟁에 따른 민중의 피해

1 제국주의의 침략에 따른 피해

2 일본 제국주의의 침략에 따른 피해

3 가해 속의 피해

3. 제국주의 침략 전쟁에 따른 민중의 피해

1 제국주의의 침략에 따른 피해

1. 경제적 피해

- 동아시아를 제국주의 국가들의 상품의 시장으로
→ 동아시아의 전통적 생산구조 파괴
- 동아시아 국가의 광산, 철도 등 경제적 이권 침탈

2. 정치적 피해

- 동아시아 여러 나라는 제국주의 국가의 식민지 또는 반식민지로 전락

3. 제국주의 침략 전쟁에 따른 민중의 피해

2 일본 제국주의의 침략에 따른 피해

1. 동아시아 각국에서의 인명 피해

- 피해자 대부분은 전투와 무관한 민간인
- 주로 일본군에 의한 학살, 가혹한 노동, 굶주림으로 사망

2. 식민지와 점령지에서의 인적·물적 자원 수탈

- 징용제와 징병제 통해 노동자와 병사 동원
- 아시아 각국의 여성을 일본군 '위안부'로 강제 동원
- 중국 화북 지역에서의 삼광 작전



©교학사, 169쪽

사료 - 가이지마 탄광 주식회사 오노우라 탄광에서 근무한 한국인 노동자 박광식의 이야기

하루 작업 시간은 정해진 양을 다 해야 교대가 되었고, 양을 다 채우지 못하면 10시간도 넘게 일을 하였습니다. 옷을 주지 않아 매일 입던 옷을 그대로 기워서 입었습니다. 굴 안에서 일하는 사람들은 거지가 따로 없었습니다. 잠자리도 마루를 깔아 놓은 침상에 담요 하나 가지고 추운 겨울을 지내야 했고, 벼룩이 많아서 잠도 제대로 잘 수가 없었습니다. 배가 많이 고파서 쓰레기장에서 무 토막 따위의 먹을 것만 눈에 띄면 다 주워 먹었습니다. 제일 참지 못한 것이 배고픔이었기 때문입니다. 도망가다 잡히면 죽을 지경으로 구타당하기 때문에 도망갈 엄두도 못 내었습니다. 2년 동안 다람쥐 쳇바퀴 돌듯 굶주림의 생활이었습니다.

출처: <미래를 여는 역사>

3. 제국주의 침략 전쟁에 따른 민중의 피해

3 가해 속의 피해(일본 민중의 피해)

1. 중·일 전쟁 장기화로 국가총동원법 공포 → 경제적 통제 강화
2. 정치적, 사상적 탄압으로 천황에의 충성 강요
3. 전쟁에 의한 일본인의 인명 피해 심각
: 미군의 폭격으로 여러 도시 파괴 및 민간인 희생자 속출,
히로시마와 나가사키에 원폭 투하로 수많은 민간인 희생

사료 - 우에하라 료지의 유서(일부)

: 게이오 대학 경제학부생, 22세.

1945년 5월 특공부원으로 오키나와에서 전사.

긴 학생 시절을 통해 얻은 신념으로 보자면 자유의 승리는 명백하고 권력주의 국가는 일시적으로 흥했다가도 결국에는 망합니다. 파시즘의 이탈리아와 나치즘의 독일이 패한 것이 그 증거입니다. 특공대 파일럿은 그저 조종간을 잡은 기계일 뿐 인격도 없고 감정도 없고 이성도 없으며, 그저 적의 항공모함을 향해 돌진하는 마치 자석 속의 철 분자와 같습니다. 이는 이성을 가진 자로서는 생각할 수 없는 일로 자살하는 것과 다를 바 없으며, 정신의 나라 일본에서만 볼 수 있는 일입니다, 이러한 정신 상태로는 죽어도 아무런 의미가 없을지 모릅니다. 내일은 출격입니다. 내일 자유주의자 한 사람이 이 세상에서 사라질 것입니다.

출처: <미래를 여는 역사>



3. 제국주의 침략 전쟁에 따른 민중의 피해

1 제국주의 침략에 따른 피해

1. 동아시아를 제국주의 국가들의 상품의 시장으로 → 동아시아의 전통적 생산구조 파괴 및 경제적 이권 침탈
2. 동아시아 여러 나라는 제국주의 국가의 식민지 또는 반식민지로 전락

2 일본 침략에 따른 피해

1. 동아시아 각국에서의 인명 피해-수많은 민간인들이 주로 일본 군에 의한 학살, 가혹한 노동, 굶주림으로 사망
2. 식민지와 점령지에서의 인적-물적 자원 수탈 - 징용제, 징병제, 일본군'위안부', 중국 화북 지역에서의 삼광 작전

3 가해 속의 피해

1. 중·일 전쟁 장기화로 국가총동원법 공포 → 경제적 통제 강화
2. 정치적, 사상적 탄압으로 천황에의 충성 강요
3. 전쟁에 의한 일본인의 인명 피해 심각 : 히로시마와 나가사키에 원폭 투하로 수많은 민간인 희생

19세기 후반의 민족운동

- 1 청의 태평 천국 운동
- 2 청의 의화단 운동
- 3 조선 유생층의 위정 척사 운동
- 4 조선의 동학 농민 운동과 의병 운동
- 5 베트남의 근왕 운동

청의 태평 천국 운동

- 1 아편전쟁 패배 이후 중국 내부의 위기
 - 2 홍수전, 배상제회 결성 - 농민 지지 확보
 - 3 난징을 수도로 태평천국 건설
 - 4 청 정부, 외국 군대 등의 공격으로 붕괴
- 

태평 천국 운동의 주장

“천하의 사람들이 모두 황상제의 커다란 복을 받아서, 토지가 있으면 함께 경작하고 음식이 있으면 함께 먹으며, 옷이 있으면 함께 입고, 돈이 있으면 함께 쓰고, 장소에 따라 불균형이 있거나 풍족한 생활을 할 수 없는 자가 없도록 한다. (중략) 모름지기 천하의 토지는 세상 사람들이 똑같이 경작하게 한다. 이쪽이 모자라면 사람들을 저쪽으로 옮기고, 저쪽이 모자라면 이쪽으로 옮긴다. 모름지기 천하의 토지는 풍작과 흉작에 따라 부족한 것을 서로 메운다.”

- 천조전무제도 □ -

太平天國 好年三 鑄

天朝田畝制度

©천재교육, 206쪽

청의 의화단 운동

- 1 아편전쟁 이후 외국인의 활동 증대
- 2 민중들 사이에 반크리스트교 운동 확산
- 3 부청명양을 내세운 의화단의 베이징 점령
- 4 8개국 연합군에 의해 진압 - 신축조약

의화단의 주장과 신축조약

1 의화단의 주장

철도를 부수고, 전선을 끊고, 커다란 기선을 파괴하자. 그렇게 하면 프랑스는 간담이 서늘해지고, 영국과 러시아는 조용해질 것이다.
- 의화단의 선전물 -

2 신축조약의 주요내용

- _ 외세 배척운동 금지
- _ 배상금 지불
- _ 베이징에 외국 공사관 구역 설정
- _ 외국 군대 상주
- _ 베이징 주변의 포대 파괴

조선 유생층의 위정 척사 운동

- 1 흥선대원군 하야 이후 개항 추진
- 2 유생층 중심의 개항 반대 운동
- 3 개항 이후 정부 주도의 개화 정책 추진
- 4 양반과 민중의 개화 정책 추진 반대

조선의 동학농민운동과 의병운동

동학농민운동

- 1_배경 : 외세 침략 + 정부의 무능 => 사회 개혁 요구
- 2_전개 : 1차, 2차 봉기, 집강소의 자치 개혁 실시
- 3_결과 : 일본군의 개입으로 좌절. 의병운동으로 계승

의병운동

- 1_배경 : 을미사변, 을사조약 등 일제 침략 본격화
- 2_전개 : 을미의병, 을사의병, 정미의병으로 전개
- 3_결과 : 일제의 탄압으로 약화 -> 독립군으로 계승



©천재교육, 199쪽

베트남의 근왕운동

- 1 청프전쟁 -> 베트남의 프랑스 보호령화
- 2 응우옌 왕조의 명목상 존속
- 3 학자와 관리가 주도하는 근왕운동 전개

베트남 근왕 운동의 전개

“머리가 좋은 자는 묘안을 제공하며, 힘이 있는 자는 힘으로 싸우고, 재산이 있는 자는 물자를 제공하라. 백성들은 어떠한 고난도 참고 견디며, 어떠한 위험도 피하지 말라. 이렇게 하는 것만이 의(義)의 길이다. 약자를 부축해 주고, 허약한 자를 붙잡아 주며, 고난에 직면하여 위험을 덜어 주기 위해 누구도 노력을 아끼지 말라. 다행히 하늘의 가호가 있으면 (중략) 우리의 전 국토를 되찾게 될 것이다.”

- 근왕 조서 -

정리 - 19세기 후반의 민족운동

1. 중국에서 전개된 민족 운동
 - 태평 천국 운동 : 천조전무제도 발표
 - 의화단 운동 : 신축조약 체결
2. 조선에서 전개된 민족운동
 - 유생층의 위정척사 운동 : 서양문물 수용 반대
 - 동학농민운동과 의병운동 : 외세 배격 운동
3. 베트남에서 전개된 민족운동
 - 근왕운동 : 응우옌 왕조의 주권 수호 노력

20세기 초반의 민족주의 운동

- 1 신해혁명과 5·4운동
- 2 통일을 향한 1차 국공합작
- 3 3·1운동
- 4 민족유일당운동과 신간회
- 5 베트남의 민족주의 운동

신해혁명과 5·4운동

1 신해혁명

1. 배경 : 쑨원을 중심으로 반만 민족주의 확산
2. 전개 □ : 무창 신군 봉기(1911. 10)
→ 중화민국 수립 □ (1912. 1)
3. 한계 : 위안 스카이가 황제 제도의 부활을 시도
4. 의의 : '중화민족'의 통합을 강조하는 민족주의로 발전, 주변국가의 민족 운동에 영향



중화민국 임시 약법(1912)

- 제5조 중화민국의 인민은 종족, 계급, 종교 등에 관계 없이 모두 평등하다.
- 제6조 인민은 이하의 각종 자유권을 향유한다.
1. 인민의 신체는 법률에 따르지 않을 경우 체포, 구금, 심문, 처벌할 수 없다.
 3. 인민은 재산 보유 및 영업의 자유를 갖는다.
 4. 인민은 언론, 저작, 간행 및 집회와 결사의 자유를 갖는다.
 6. 인민은 거주 이전의 자유를 갖는다.
 7. 인민은 종교의 자유를 갖는다.

신해혁명과 5·4운동

2 5·4운동

1. 배경 : “신청년 □” 등을 통한 신문화 운동(천두슈), 21개 조 요구 철폐와 산둥 반도 반환 요구 거부
2. 전개 : 텐안먼 광장에서 ‘밖으로는 주권 쟁취’, ‘안으로는 국적 제거’를 외치며 시위 전개 → 노동자와 상인까지 합세한 전국적 운동으로 확산
3. 의의 : 실천적 지식인과 민중이 결합한 민족 운동. 반제국주의 운동이며 동시에 반봉건주의 운동



©천재교육, 222쪽

통일을 향한 1차 국공합작

1. 배경

- 중국 공산당의 세력 확산
- 외세에 기댄 군벌 타도의 필요성

2. 전개

- 공산당원이 국민당에 합류하는 형식으로 전개
- 북방의 군벌을 제압하기 위한 북벌 운동 ◻ 전개

3. 결과

- 장제스의 배신으로 국공합작 결렬
- 장제스는 북벌을 계속하여 국민 혁명 ◻ 완수



©교학사, 174쪽

▲ 북벌의 전개 과정

국민혁명 : 중국 국민당이 공산당과 연합하여 장제스를 추대하고 국민 혁명군을 조직하여 북벌을 이룬 혁명을 말한다.

3.1운동

- 1 민족자결주의의 영향 + 조선의 독립 열기
- 2 3개월여 동안 전국에서 200만 이상 참여
- 3 일제의 무력 진압으로 독립 달성은 실패
- 4 민족운동 활성화의 계기, 주변국에 영향

3·1운동과 5·4운동의 의의

“이번 전국 학생의 자발적 행동은 세계적으로 볼 때 그렇게까지 진귀한 것은 아니었을 터이지만, 우리 동아시아에서는 확실히 좀처럼 볼 수 없는 광경이었다. (중략) 조선의 독립운동(3·1운동)과 5·4운동은 모두 세계 신사상의 파동에 영향받은 산물이며, 동아시아의 역사에서 국민의 자각을 불러일으킨 사건이었다.”

- 텐진 학생 연합 회보, 1919. 7 -

민족유일당 운동과 신간회

1. 배경

- 민족유일당 운동의 전개(민족운동진영의 연합노력)
- 중국 1차 국공합작의 영향

2. 전개

- 사회주의 세력과 민족주의 세력의 신간회 결성 □
- 노동, 농민, 청년 운동 등 다양한 사회운동 지도

3. 해체

- 일제의 탄압과 이념 대립으로 해체

民族主義로發起된 新幹會綱領發表

◇창립총회는이월십오일◇
機會主義를一切로否認

發起人氏名가나다順

金明東 金煥淵 金錫 權基
鄭在顯 李中成 李錫基
鄭泰寅 李景毅 李淨 文一
平朴東完 白寬株 申錫雨
申采浩 安在頌 張志映 曹
晚植 崔齊金 崔元淳 朴來
弘 河我希 韓基岳 韓龍雲
韓偉龍 洪命慈 洪性慈

重命靑
潛入途中
환주출생으로
安州磁

©국사편찬위원회
한국사DB
동아일보 1927.01.20

한국 민족 운동가들이 바라본 북벌

불과 6개월 이내에 양쯔 강 유역까지 도달한 북벌군의 승승장구하는 급진격이 한창이었을 때 모든 혁명가들이 느꼈던 환희와 열광은 지금 기억하기도 어려울 정도였다. 화북으로! 그리고 조선으로! 우리의 가슴은 미친 듯이 기뻐 날뛰었던 것이다! "전 아시아의 자유를 위하여, 제국주의를 타도하기 위해 무기를 잡고 일어서려고 이천만 한국인이 국내에서 그리고 만주에서 기다리고 있다."고 우리는 자신있게 중국인들에게 말하였던 것이다.

- 님 웨일즈, "아리랑" -

베트남의 민족주의 운동

판 보이쩌우

- 유신회 조직, 동유 운동 전개 및 무장 봉기 시도
- 신해혁명 후 광둥에서 베트남 광복회 조직
- > 민주 공화국 건설 노력

판 쭈찐

- 교육을 통한 근대화 운동 전개

정리 - 20세기 전반의 민족주의 운동

1. 청에서 전개된 민족 운동
 - 신해혁명과 5·4운동
 - 통일을 향한 1차 국공합작 : 북벌운동 전개
2. 조선에서 전개된 민족운동
 - 3·1운동 : 학생이 사회 운동의 중심으로 성장
 - 민족유일당 운동과 신간회
3. 베트남에서 전개된 민족운동
 - 판 보이쩌우와 판 쭈찐의 민족 운동

20세기 중반의 민족 운동

1 중국 항일 운동의 발전

2 한국의 무장 투쟁과 건국 준비활동

3 베트남의 민족 운동

중국 항일 운동의 발전

1 국민당과 공산당의 대립

1. 국민당 : 북벌이 완수되고 난징에 수도를 두는 국민 정부가 수립되면서 전국적 통일 달성 이후 공산당에 대한 탄압 지속
2. 공산당 : 농촌을 근거지로 홍군과 유격전술을 도입하고 토지혁명 추진 계속되는 국민당군의 토벌 활동으로 대장정 실행



중국 항일 운동의 발전

2 2차 국공합작의 성립

1. 배경 : 만주사변(1931)과 중일전쟁으로 일제의 침략 본격화, 공산당 토벌을 우선시하는 국민정부에 대한 불만
2. 전개 : 시안 사건(1936)을 계기로 2차 국공합작 성립
거국적인 항일 체제 성립
3. 결과 : 1945년 8월 일본의 항복으로 중국 승리



난징 국민 정부의 성립

©천재교육, 202쪽

2차 국공합작에 대한 중국공산당의 입장

중국 공산당은 이 기회를 빌려 우리 모든 동포들에게 다음과 같은 우리 공동 투쟁의 총체적 목표들을 제안하고자 한다.

1. 잃어버린 영토를 탈환하고 우리 영토의 불가침성을 회복하며 우리의 주권을 되찾는다는 입장을 가지고 (중략) 중국 민족의 독립과 자유와 해방을 쟁취하는 투쟁을 전개하라.

3. 중국 인민의 행복과 안락한 생계 대책을 실시하라.

- 중국 공산당 중앙위원회의 선포, 1937 -

한국의 무장 투쟁과 건국준비활동

1 무장 투쟁

1. 만주 : 조선혁명군과 한국독립군(30년대 초반) -> 동북항일연군 소속의 한국인 부대(30년대 후반)
2. 중국 본토
 - à 조선의용대 : 김원봉 중심으로 설립, 둘로 분화되어 일부는 연안으로 이동하고 일부는 한국광복군에 합류
 - à 한국광복군 : 충칭에서 대한민국임시정부 산하의 독립군부대로 창설(1940). 연합군과 함께 항일전 전개

동북항일연군 : 동북 지역의 중국인, 한국인 유격대가 중심이 되어 조직된 항일 연합 부대

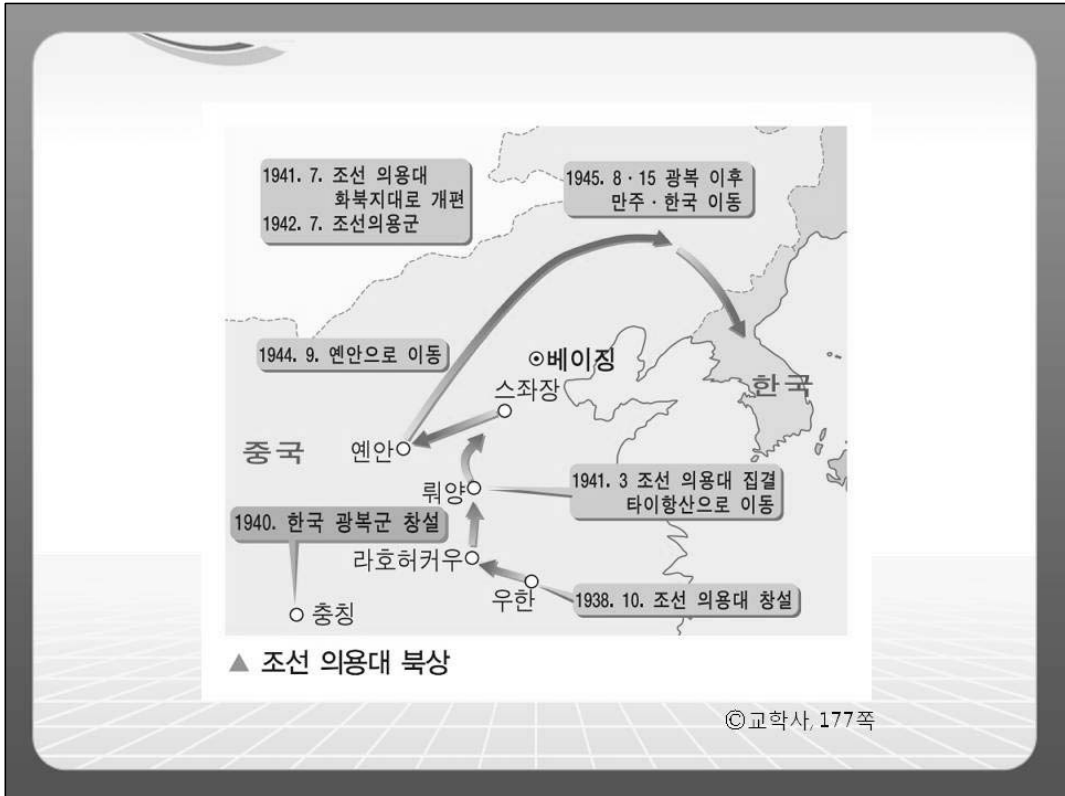

한국의 무장투쟁과 건국준비활동

2) 건국준비활동

1. 대한민국임시정부(충청) : 조선민족혁명당을 받아들여 건국 준비 활동
2. 조선건국동맹(서울) : 1944년에 비밀리에 조직되어 건국을 준비
3. 조선독립동맹(연안) : 사회주의 세력을 중심으로 중국 공산당과 연합하여 항일전 전개
4. 공통점 : 삼권분립에 입각한 민주공화국 수립 목표

베트남의 민족운동

조직의 결성

- _베트남 청년 혁명 동지회(1925, 호찌민 주도)
- _베트남 국민당(1927)
- _베트남 공산당(1930, 호찌민 주도)

일제의 침략과 항일운동

- _1940년 일본군 침략 -> 베트남 독립 동맹 결성
- _1945년 베트남 민주 공화국의 독립 선언
-> 프랑스를 상대로 독립 전쟁 전개

정리 - 20세기 중반의 민족운동

1. 중국 항일 운동의 발전
 - 국민당과 공산당의 대립
 - 2차 국공합작 -> 항일전의 승리 견인
2. 한국의 무장 투쟁과 건국준비 활동
 - 무장 투쟁 : 만주과 중국본토에서 무장 투쟁 전개
 - 건국준비 활동 : 국내와 중국본토에서 건국 준비
3. 베트남의 민족운동
 - 다양한 대중 조직의 결성
 - 일본 패망 이후 독립을 선언하고 프랑스와 대립

반전·반제 사상의 형성

1 반전·반제 사상의 형성

2 아주화친회의 활동

3 안중근의 동양 평화론

4 무정부주의자의 활동

반전·반제 사상의 형성

1. 배경 : 식민지 쟁탈전이 본격적화되는 19세기 말부터 반전·반제 사상 등장
2. 형성 : 러일전쟁 -> 제국주의를 괴물에 비유하며 전쟁 반대로 등장
3. 우치무라 간조 의 전쟁반대론 : 사람을 죽이는 전쟁을 큰 죄악이라고 하며, 전쟁을 일삼는 일본이 신의 처벌을 받을 것이라고 주장

링크



©천재교육, 209쪽

아주화친회의 활동

1. 배경 : 러일전쟁 이후 일본이 제국주의 침략을 계속하자 이에 반대하는 지식인들 결집
2. 형성 : 1907년 도쿄에서 아주화친회 결성
3. 활동 : 제국주의 반대 투쟁을 통한 민족 독립과 해방을 목표로 활동
4. 특징 : 동아시아에서 처음 결성된 반제국주의 조직, 아시아인의 국제 연대 강조(한국, 중국, 일본, 베트남, 인도, 필리핀 등 여러 민족 참가)

안중근의 동양평화론

1. 작성 : 뤼순 감옥에서 한중일 삼국의 동양 평화 주장
2. 내용 : 일본이 주장하는 동양평화는 내용적으로나 실제적으로나 침략에 불과하다고 비판 -> 한중일 삼국의 상호협력 주장. 공동 은행 창설, 공동 화폐 발행, 공동 군대 창설 등 주장

무정부주의자의 활동

1 무정부주의의 등장

1. 등장 : 일본의 침략 확대에 따라 형성된 반전 사상은 무정부주의의 영향을 받으며 성장
2. 특징 : 모든 인간의 자유와 평등 지향
 - 개인 문제보다는 사회 문제 해결에 주력
 - 강압적 일본 제국주의에 저항하기 위한 국제 연대 활동에 적극적

무정부주의자의 활동

2) 각국의 무정부주의 활동

1. 일본 : 천황이라는 막강한 권력에 저항하며 반전 운동 전개
2. 한국 : 일본의 한국 유학생들에 의한 무정부주의 단체 결성, 신채호의 무정부주의 주장 등
3. 중국 : 바 진 - 일본 침략에 반대하는 혁명 전쟁이 세계 평화에 기여한다고 주장

링크



©천재교육, 209쪽

무정부주의자의 활동

3 신채호의 주장

혁명의 길은 파괴로부터 개척할지니라. 그러나 파괴만 하려고 파괴하는 것이 아니라 건설하려고 파괴하는 것이니, 만일 건설할 줄을 모르면 파괴할 줄도 모를 지며, 파괴할 줄을 모르면 건설할 줄도 모를지니라. (중략) '조선'이란 그 위에 '일본'이란 이민족 그것이 전제하여 있으니, 이족 전제의 밑에 있는 조선은 고유적 조선이 아니니, 고유적 조선을 발견하기 위하여 이족 통치를 파괴함이니라.

- 조선혁명선언, 1923 -

정리 - 반전·반제 사상의 형성

1. 반전·반제 사상의 형성
 - 러일전쟁 이후 일본의 침략 확대에 반대하는 반전 사상 확대
2. 아주화친회의 활동
 - 1907년 교토에서 반제국주의 국제 조직 결성
3. 안중근의 동양평화론
 - 한중일의 실질적인 평화 협력 주장
4. 무정부주의자의 활동
 - 한중일 각국에서 무정부주의 사상이 반전 사상에 영향을 주며 활동(신채호, 바진 등)

항일 국제 연대 운동

1 항일민족운동에서의 한중연대

2 형평사와 수평사

3 일본반제동맹을 통한 한일연대

4 반전운동에서의 중일 연대

5 무정부주의자들의 국제 연대

항일민족운동에서의 한중연대

1 3·1운동과 5·4운동에서의 한중연대

1. 배경 : 일제의 침략을 받는 한중 민족 사이에 공통의 항일 연대 의식 형성
2. 3·1운동에서의 한중연대 : 조선에 거주하던 중국인 노동자들이 만세 시위에 동참
3. 5·4운동에서의 한중연대 : 중국 망명 중인 한국인 독립운동가들이 5·4 운동에 참여

항일민족운동에서의 한중연대

2) 무장투쟁에서의 한중연대

1. 만주에서의 한중 연대 투쟁
 - 만주사변 이후 조선혁명군-중국의용군, 한국독립군-중국 호로군에 의한 한중 연합 작전 전개
2. 중국 본토에서의 한중 연대 투쟁
 - 중한민족항일대동맹 : 대한민국 임시정부 인사들과 중국국민당 인사들이 만든 항일 비밀 결사
 - 조선의용대 : 조선민족혁명당이 중국 국민정부의 지원을 받아 결성 -> 중국군과 연대 투쟁
 - 한국광복군 : 대한민국 임시정부가 중국 국민정부의 지원을 받아 결성 -> 중국군과 연대 투쟁

항일민족운동에서의 한중연대

3) 조선의용대의 한중 연대 방향

이번 중국 항전은 일본 제국주의에 결정적 타격을 가할 절호의 기회가 될 것임을 알 수 있다. 더불어 조선의 민족혁명 운동은 일본 제국주의에 맞선 중국 항전의 불가결하고도 유력한 승리의 한 요소임도 알 수 있다. (중략) 한중연합 전선을 강화하여 동방 피압박 민족의 해방을 쟁취하고 세계의 평화를 지키기 위해 우리 다 함께 노력하자!

- “중한 연합 전선을 강화하자”, 1939 -

형평사와 수평사

1. 형평사 : 백정의 신분 운동을 표방하며 경남 진주에서 결성(1923)
2. 수평사 : 일본의 특수부락민 해방 운동 단체
3. 형평사와 수평사의 연대
 - 계기 : 수평사의 제안으로 연대 형성
 - 활동 : 1928년 정식으로 대표자를 파견하고 공동 투쟁을 위한 대표자 회의 개최 합의 -> 이후 양 단체의 침체로 연대 활동 부진



©천재교육, 211쪽

일본반제동맹을 통한 한일연대

1. 활동 : 1930년대에 기관지 <반제신문>을 한국어판으로 발행하며 재일 한국인의 연대 투쟁 유도
2. 한국인의 참여 : 재일 한국인의 적극 참여로 조직원의 60~70%를 한국인이 차지
3. 목표
 - 제국주의 반대 투쟁을 통한 식민지 독립 주장
 - 일본제국주의 타도를 목표로 한국인과 일본인의 공동투쟁 강조

반전운동에서의 중일 연대

1 반전운동에서의 중일 연대

1. 계기
 - 중국군의 포로가 된 일본 병사들이 일본군에게 투항과 탈영을 호소하는 반전운동 전개
2. 활동
 - 반전동맹 연안지부 결성, 기관지 <병사의 친구> 간행 -> 일본인 반전동맹 화북 연합회 조직

반전운동에서의 중일 연대

2) 반전동맹의 활동 방향

하나, 중일 전쟁은 (중략) 일본 병사의 목숨을 희생으로 한 일본 인민의 생활을 위협하는 전쟁이다. 따라서 우리는 이 전쟁에 반대하여 일본군을 모든 점령지에서 철퇴시키기 위해 싸운다.

둘, 일본 병사의 대부분은 이 전쟁을 믿고 있으며 자신들도 모르는 사이에 군부의 도구로 변하였다. 따라서 우리는 일본 병사들에게 전쟁의 본질을 알게 하며, 더 나아가 그들의 정치적인 자각을 촉진한다.

- 일본인 반전 동맹 화북 연합회 요강, 1942 -

무정부주의자들의 국제 연대

상하이노동대학

_중국, 한국, 일본의 무정부주의자들이 대학 설립
_교육을 통해 무정부주의 사회를 건설하려는 노력

동방무정부주의자연맹

_중국, 한국, 일본 등 7개국 대표 200여 명이 참여
_무정부주의자들의 국제 연대를 강화하고, 각 민족의 자주성과 각 개인의 자유를 확보하는 이상 사회 건설을 목표로 활동

정리 - 항일 국제 연대

1. 항일민족운동에서의 한중연대
 - 민중운동과 무장 투쟁에서의 한중연대
2. 형평사와 수평사의 한일 연대
3. 일본반제동맹을 통한 한일 연대
 - 일본 내에서 한국인과 일본인의 연대
4. 반전운동에서의 중일 연대
 - 일본군 포로와 중국군이 연대하여 반전 운동 전개
5. 무정부주의자들의 국제 연대
 - 상하이 노동대학, 동방무정부주의자연맹

사회진화론과 근대 교육의 수용

- 1 서구형 국제 질서로서의 만국공법
- 2 자강과 침략의 논리, 사회진화론
- 3 근대 신문의 등장
- 4 근대 교육의 수용

서구형 국제질서로서의 만국공법

1 만국공법 ㅁ의 수용

1. 만국공법의 의미 : 서구형 국제 질서의 원리를 열강의 팽창과 함께 세계에 확산시킨 근대적 국제법
2. 만국공법의 수용
 - 청 : 대외 관계의 실무적 지침서 수준으로 이해
 - 일본 : 개항을 정당화시키는 논리로서, 권위를 가지고 유포됨
 - 조선 : 부국 강병과 문명 개화, 독립 보전의 근거로 만국공법을 활용



서구형 국제질서로서의 만국공법

2) 만국공법의 주권 개념

국가를 다스리는 일상의 권리를 일러 주권이라 하는데, 이 주권은 안에서 행해지기도 하고 밖에서 행해지기도 한다. 주권이 안에서 행해지는 것은 각국의 법도에 의거하며, 그것은 민에게 맡겨지기도 하고 군주에 귀속되기도 한다. (중략) 밖에서 행해지는 것은 본국이 자주하여 타국의 명령을 듣지 않는 것이다. 각국의 교제가 평화 시든 전시든 모두 유지되는 것은 이에 의거한다. (중략) 주권이 밖에서 행해지는 데는 반드시 타국의 승인을 필요로 하며 그래야 비로소 완전해질 수 있다.

자강과 침략의 논리, 사회진화론

1) 사회진화론의 수용

1. 사회진화론 : 인간사회도 자연과 마찬가지로 약육강식과 자연도태가 이루어진다는 논리
2. 수용
 - ‘우리도 힘을 길러야 한다’는 자강 논리로 수용
 - 청과 조선 : 량치차오 등은 국력을 길러 문명국가로 나아가는 길 모색 → 서구 열강의 약소국 침략을 강자의 정당한 권리로 보는 오류도 수용
 - 일본 : 가토 히로유키 등은 일본이 강력한 민족 국가가 되기 위해 노력해야 한다고 주장 → 애국심과 충성심 강조하며, 일본의 제국주의적 팽창 지지



©교학사, 181쪽

자강과 침략의 논리, 사회진화론

1 량치차오의 사회진화론

자유라는 것, 평등이라는 것이 이상가들이 이야기하는 이른바 '천부적'인 자유나 평등의 권리는 아니다. (중략) 세계에 있는 것은 강자의 권리일 뿐이다. 강자가 늘 약자를 다스릴 뿐 다른 힘이라는 게 따로 없다. 그게 진화의 가장 큰 보편적인 원칙이다. 자유권을 얻고자 한다면 먼저 강자가 되는 방법밖에 별도리가 없다. 한 몸의 자유를 원한다면 불가불 먼저 그 몸이 강해져야 하고, 한 나라의 자유를 원한다면 불가불 그 나라가 먼저 강해져야 한다. - 음빙실문집 -

근대 신문의 등장

1 한중일의 근대 신문

1. 등장

- 청 : 상하이에서 <신보 申報>가 창간되어 여론 형성에 중요한 역할 수행
- 일본 : <요미우리 신문>, <아사히 신문> 등이 청일전쟁, 러일전쟁 당시 여론 형성에 큰 위력 발휘
- 조선 : <독립신문 獨立新聞>이 창간되어 적극적으로 민중 계몽에 나서 정부의 개화 정책 추진 요구

2. 역할

- 신문을 읽음으로 인해, 서양의 선진문물을 받아들여서 실력을 양성해야 한다는 논리가 확산됨



©천재교육, 215 쪽

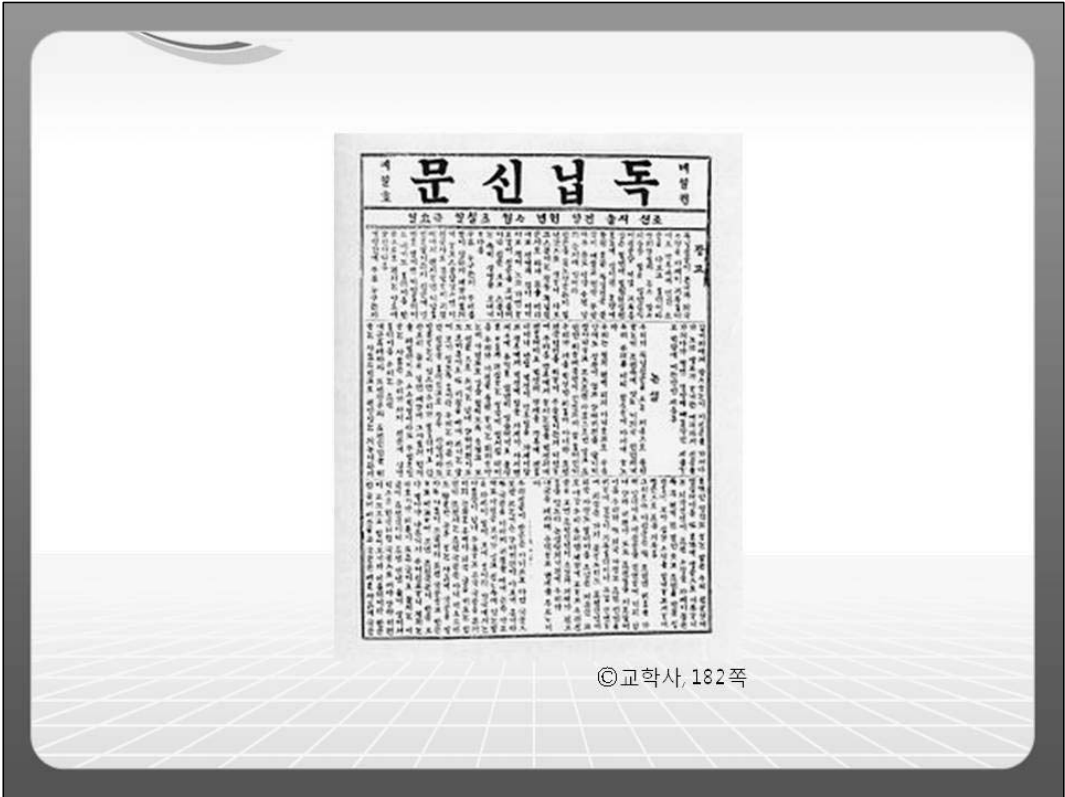

©교학사, 182쪽

근대 신문의 등장

1 근대 신문의 역할

우리 신문이 한문을 안 쓰고 한글로만 쓰는 이유는 전 국민이 다 보게 함이라. 또 국문을 이렇게 구절을 띄어 쓰는 것은 누구라도 이 신문을 보기가 쉽고 신문 속에 있는 말을 자세히 알아보게 함이다. (중략) 우리 신문은 빈부귀천에 관계없이 이 신문을 보고 외국 물정과 국내 사정을 알게 하자는 뜻이니 남녀노소 상하귀천 간에 우리 신문을 하루 걸러 몇 달간 보면 새 지각과 새 학문이 생길 것을 미리 안다. - 독립신문 창간사, 1986 -

근대교육의 수용

1. 일본 : 교육칙어 반포. 교육을 국민의 의무로 규정하고 국가가 교육을 간섭·통제
2. 청 : 청일전쟁 후 전국 각지에 통일된 학제를 가진 신식 학교 설립, 교육을 통한 서구 지식 수용
3. 조선 : 갑오개혁으로 근대식 교육 제도 마련. 계몽운동가들은 학교를 세워 국권 수호 노력
4. 베트남 : 프랑스의 총독부가 서양식 교육 제도 이식. 민족운동가들에 의한 통킹의숙 설립
5. 해외 유학 : 일본에서는 주로 미국·유럽으로, 청·조선·베트남(동유운동)은 일본으로 유학생 파견

정리 - 사회진화론과 근대교육의 수용

1. 서구형 국제 질서로서의 만국공법
 - 서구형 국제 질서의 확산
2. 자강과 침략의 논리, 사회진화론
 - 청과 조선 : 자강 개혁의 논리로 수용
 - 일본 : 제국주의적 침략을 지지하는 논리로 이용
3. 근대 신문의 등장
 - 근대 지식의 보급과 민중 계몽의 역할
4. 근대 교육의 수용
 - 근대적 서구식 학제 정비와 학교의 설립
 - 주변국으로의 유학생 파견

도시의 변화와 여성의 자각

1 양력의 채택

2 철도의 도입

3 도시의 변화

4 여성의 자각

양력의 채택

기계식 시계의 도입

_전통적 시간 관념 : 자연 변화를 기준으로 시간 측정
_기계식 시계의 도입 : 시간을 양으로 측정하기 시작 -> '시간은 금'이라는 관념 도입, 시계탑 등 설치

양력의 채택

_한중일의 양력 채택 : 근대화의 일환으로 양력 채택.
_양력 채택의 의의 : 시간의 근대화에서 가장 결정적인 계기로 작용



▲ 경성 우체국 정문 위에 시계가 달려 있다.

©교학사, 185쪽

양력의 채택

제3조 등교 시간은 오전 8시 15분으로 (중략) 4시까지 하되 나오고 물러갈 때는 문란하게 느리거나 뛰고 떠들지 못한다.

제4조 학교에 나올 때나 수업할 때나 쉬 때는 반드시 종을 울린다.

제19조 매 일요일에는 반드시 무슨 일이나 정지한다.

제20조 해가 지면 제 방에서 공부하고 밤 10시 후에는 등불을 끈다.

- 1890년에 작성한 배재학당 규칙의 일부 -

철도의 도입

1 근대 문물의 상징으로서의 철도

1. 도입 : 1870년대 이후에 청과 일본에서부터 철도 도입, 조선은 1880년대에 도입 -> 이후 청 和와 일본은 철도 건설을 위해 적극적으로 노력
2. 철도의 근대성 : 지리적 공간의 거리 축소
-> 인구 이동, 상품 유통, 인적 교류 등을 촉진
-> 사람들의 시야 확대, 생각과 관념도 개방화

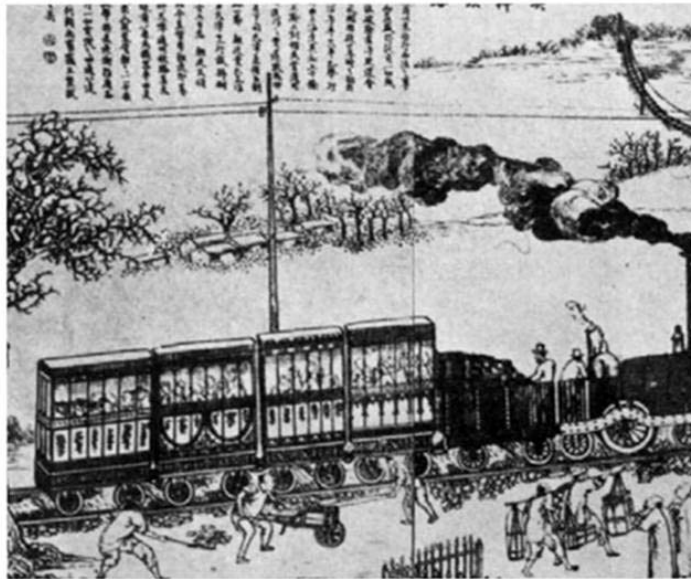

©천재교육, 217쪽

철도의 도입

2 일본 제국주의 침략 도구로서의 철도

- 타이완 : 청일전쟁으로 일본이 타이완 획득 -> 타이완 남북을 가르는 철도 완성(1908)
- 조선 : 러일전쟁 수행을 목적으로 경부선과 경의선을 서둘러 부설
- 남만주 : 포츠머스 조약으로 남만주 철도 부설권 획득 -> 만주 침략의 발판 마련

도시의 변화

1 청

_개항장이 무역 중심지로 성장

_상하이 : 서양인의 조계지 설정. 인구 100만이 넘는 거대도시로 성장

2 일본

_개항장에 외국인 거류지 건설

_도쿄를 부국강병형 근대적 도시로 개조하기 위해 노력

3 대한제국

_인천 □ 등의 개항장에 외국인 거류지 설정

_한성을 경운궁 중심으로 개방적 근대 도시로 건설하고자 노력



▲ 인천항의 외국인 거주지(1908)

© 교학사, 186쪽

여성의 자각

1. 근대적 여학교의 설립
 - 여성의 사회 진출을 촉진하는 징검다리 역할
2. 여성 교육의 목표
 - 현모양처의 여성상을 추구하는 한계를 보임
3. 여성 단체의 등장
 - 일본 : 부인교풍회 - 남녀가 동등한 가정 추구
 - 대한제국 : 양반 부인들의 여성 통문 발표 -> 여학교 설립 운동과 여성 계몽 운동 전개
 - 중화민국 : 남성계에 상대되는 개념으로서 여성계 등장. 5·4 운동의 계기로 여성 운동 크게 발전

정리 - 도시의 변화와 여성의 자각

1. 양력의 채택
 - 서구적 시간 개념의 도입
2. 철도의 도입
 - 근대화의 상징이자 침략의 도구
3. 도시의 변화
 - 서구 문물을 수용하며 근대적 도시로 변화
4. 여성의 자각
 - 근대적 여학교 등을 통해 사회 진출 확대
 - 여성 단체를 결성하여 여성 계몽 노력

제 6 장

전후 처리와 미·소의 동아시아 정책

1 연합국의 전후 처리 구상

2 일본의 패전

3 전후 평화 체제의 성립

4 미·소의 동아시아 정책

연합국의 전후 처리 구상

전쟁 초기에는 영·미를 주축으로 하는 연합국이 독·이·일에
고전



1942년부터 전쟁 주도권이 연합국으로 넘어감
→ 몇 차례 국제 회담을 통해 전후 처리 논의

- 카이로 회담(1943)
- 알타 회담(1945)
- 포츠담 회담(1945)

카이로 회담 (1943.11.12)

- 시기: 1943년 9월 이탈리아 항복 직후
- 참가국 : 미 · 영 · 중
- 논의 내용
- 일본에 무조건 항복 요구
- 일본의 식민지를 독립시키거나 반환하기로 결정
- 한국을 적절한 시기에 독립시킬 것 (한반도에 관한 전후
- 처리의 기본 방향이 '독립'으로 가닥을 잡았음을 밝힌 첫 문건)
- 의의 : 아시아 · 태평양전쟁의 종결 방식을 처음으로 합의

사료

카이로선언

루즈벨트 대통령, 장개석 대원수, 처칠 수상은 .. 아래의 일반적 성명을 발표한다.
연합국의 목적은, 일본국으로부터 제1차 세계전쟁의 개시 이후에 있어 일본국이 탈취 또는 점령한 태평양에 있어서의 일부의 도서를 일본국으로부터 박탈할 것과..
조선 인민의 노예 상태에 유의하여 적당한 시기에 조선을 자유롭게 독립시킬 것을 결정..

-조선경제연보,1948-

사진자료 링크주소

http://www.hellophoto.kr/YNA/Front/Pop/YIPW_ContentDetailPop.aspx?cid=PCM20060613174000999

얄타 회담 (1945.2.11)

- 시기 : 연합국의 승리가 확실시 된 시기
- 참가국 : 미·영·소

- 논의 내용
 - 독일을 미·소·프·영의 4국이 분할 점령
 - 소련의 대일 참전에 대한 비밀 협정 체결

- 의의 : 유럽과 동아시아에서의 전쟁 수행과 전후 처리에 관한 주요 사항 합의

사료

얄타 선언

소·미·영 3국의 지도자는 .. 소련이 다음 조건에 의하여 연합국에 참가하며 대일전에 참가할 것을 협정하였다.

1. 외몽골(몽골인민공화국)의 현상을 유지한다.
2. 1904년 일본의 ... 공격에 의하여 침해한 소련의 제권리를 회복한다.
 - 1) 화태(樺太, 사할린) 남부 및 이에 인접하는 일체의 섬들을 소련에 반환 한다.
3. 천도(千島, 쿠릴)열도를 소련에 인도한다.

소련은 ... 중국 국민정부와 중·소 우호동맹조약을 체결할 용의가 있음을 표명한다.

-『시사자료 광복30년사』, 세문사, 1973

사진자료 링크주소

http://www.hellophoto.kr/YNA/Front/Pop/YIPW_ContentDetailPop.aspx?cid=PCM20090316008500370

포츠담 회담 (1945.7.26)

- 시기 : 독일의 항복 후
 - 논의 내용 : 독일에 대한 처리 문제, 일본에 대한 전쟁 수행 방침
- 일본에 관한 연합국의 결정은 포츠담 선언으로 발표
- 카이로 선언의 이행
 - 일본 영토를 열도와 작은 섬으로 국한
 - 일본의 무조건 항복 권고

사료

포츠담 선언

1. 3대 연합국(미·중·영)은 수억 국민을 대표하여 협의한 결과, 일본에 대하여 지금의 전쟁을 종결할 기회를 줄 것에 의견이 일치하였다.
2. 미·중·영의 거대한 육·해·공군은 서방의 지원을 받아 전력을 크게 증강하여 일본에 대하여 최종적 타격을 가할 태세를 정비하였다.

사진자료 링크주소 http://www.hellophoto.kr/YNA/Front/Pop/YIPW_ContentDetailPop.aspx?cid=PCM20090316008700370hppt

일본의 패전

1 연합국의 공습 강화, 본토 상륙 준비

2 일본의 저항 지속

3 원자폭탄 투하, 소련 참전 결정

4 일본의 무조건 항복(포츠담 선언 수용)

링크자료명

http://www.hellophoto.kr/YNA/Front/Pop/YIPW_ContentDetailPop.aspx?cid=PYH20100808026100340

전후 평화 체제의 수립

1 정치: 국제연합 (UN) 창설

1_대서양 헌장(1941.8)
→ 전후 국제연합 창설의
이념적 지표(미,영)

2_국제 평화와 안전 유지,
군비 축소, 국제 교류와 협
력 증진을 담당할 수 있는
국제 평화 기구

2 경제: 국가간 교류 확대

1_브레튼 우즈 협정 □
- 국제 부흥 개발 은행
(IBRD)과 국제 통화 기금
(IMF) 창설(1945)
- 관세 및 무역에 관한
- 일반 협정(GATT)(1947)
→ 미국 중심의 국제 경제
질서 확립

국제 연합의 목적과 평화유지

국제 연합(UN)

제1조(목적) 국제 평화와 안전을 유지한다. ... 효과적인 집단 조치를 취하며...
제42조(평화 유지) ... 국제 평화와 안전을 유지하고 회복하는 데 필요한 육·해·공군의 행동을 취할 수 있다.



Wiki자료: ko.wikipedia.org/wiki

브레튼 우즈 체제

1944년 미국 브레튼우즈에서 45개국이 참가한 통화 금융 회의에서 탄생. 통화 가치 안정, 무역 진흥, 개발 도상국 개발을 목적으로 함.

국제 부흥 개발 은행(IBRD)

제2차 세계 대전 이후 황폐화된 국가들의 재건 비용을 조달해주기 위해 만들어졌으나, 현재는 빈곤 상태의 국가들을 구제하기 위한 역할도 수행.

국제 통화 기금(IMF)

회원국의 요청이 있을 때 기술 및 금융 지원 제공. 국제통화협력 육성, 재정상황 안정, 국제무역 촉진 등을 위해 노력.

관세 및 무역에 관한 일반 협정(GATT)

세계무역기구 체제 이전의 국제 경제 체제. 회원국들간에 관세 등의 무역 장벽을 제거하거나 낮추어 자유무역의 확대를 추구.

- Wiki자료: <http://ko.wikipedia.org/wiki> -

미·소의 동아시아 정책

1 미국의 동아시아 구상

전후 국제 질서는 영·프의 영향력 쇠퇴 → 미·소 중심으로 재편

- 중국 : 중국 국민당 중심으로 체제 정비
- 일본 : 철저한 민주화와 비무장 조치
- 한국 : 연합국이 공동으로 신탁 통치 실시하려 함

미·소의 동아시아 정책

1 소련의 동아시아 구상

소련에 대해 우호적인 정권을 수립하는 데 중점

- 한반도의 북위 38도선 이북과 만주 지역 외에는 뚜렷한 거점 확보 실패
- 동아시아 질서를 주도적으로 이끌지 못함
- 미국의 권유로 중국 국민 정부와 중·소 우호 동맹 조약 체결 □

중·소 우호 동맹 조약(1945.8.14)

제1조 조약국은 다른 연합국과 공동으로 최후의 승리를 획득할 때까지 일본과 싸운다.

제5조 … 평화가 회복된 후 쌍방의 주권과 영토의 존중, 아울러 내정 불간섭의 원칙 아래 긴밀한 우호 협력 관계를 발전시킨다.

교환공문12. 다련, 위순의 항만(조차)과 중국 창춘 철도의 공동 경영에 관하여 협의하는 가운데, 소련 정부는 동삼성이 중국의 일부이고 중국이 충분한 주권을 가진 것을 존중한다는 점을 다시 한번 표명함과 동시에 영토와 행정의 보전을 승인함도 다시 표명한다.

※ 동삼성 : 만주 일대에 걸쳐 있는 라오닝 성, 지린 성, 헤이룽장 성을 가리킴.

전후 처리와 미·소의 동아시아 정책

1 연합국의 전후 처리 구상

- 승리가 가시화 되면서 연합국의 전후 처리 구상이 이루어짐
- 1.카이로회담(1943)
- 2.알타 회담(1945)
- 3.포츠담 회담(1945)
- 1945년 일본의 무조건 항복으로 2차 세계 대전 종전

2 전후 평화 체제

- 2차 세계 대전 중 대서양 헌장 채택
- 국제 연합 창설
- 브레튼 우즈 협정으로 국제 부흥 개발 은행과 국제 통화 기금 창설, 관세 및 무역에 관한 일반 협정 체결

3 미·소의 동아시아 정책

- 1.미국
 - 중국 : 중국 국민당 중심으로 체제 정비
 - 일본 : 민주화, 비무장 조치
 - 한국 : 연합국이 공동으로 신탁 통치
- 2. 소련
 - 중·소 우호 동맹 조약 체결

냉전과 동아시아에서의 전후 처리

- 1 냉전과 동아시아
- 2 분단 국가들의 출현
- 3 일본의 전후 처리
- 4 냉전 체제의 심화
- 5 일본 점령 정책의 변화

냉전과 동아시아

- 냉전 체제의 형성▣ : 제2차 세계 대전 후 체제와 이념을 달리하는 미국과 소련을 중심으로 형성
 - 냉전과 동아시아
 1. 중국, 한반도, 베트남 : 분단 국가 출현
 2. 일본 : 민주화 조치 → 반공 기지를 구축하는 방향으로 점령 정책 수정
- 이념 갈등으로 인한 냉전과 과거사 문제의 중첩으로 동아시아 지역의 국제 질서는 긴장감 고조

냉전(Cold War)

냉전(Cold War)

직접적인 무력을 사용하지 않고, 경제, 외교, 정보 등을 수단으로 전개된 국제적 대립. 직접적인 싸움을 의미하는 열전(Hot War)과 대립적으로 사용.



©천재교육, 234쪽

분단 국가들의 출현

1 중국 - 국·공 내전이 발발하다.

- 일본의 항복이 다가오자 국민당과 공산당 사이에 중국-주둔 일본군의 항복을 받기 위해 경쟁

1.공산당 : 화북, 만주 일대에서 독자적으로 일본군 무장 해제

2.국민당 : 미국의 지원으로 지배 구역 넓혀감

- 독자적 군사력을 가지고 지배 구역을 관할하는 두 당의 통합 불가능 → 국·공 내전 발발 → 중화인민공화국과 중화민국으로 분단

분단 국가들의 출현

1 한반도 - 두 개의 정부가 탄생하다. ▣

- 북위 38도선 경계로 남쪽은 미국, 북쪽은 소련 진주

1. 남한: 미 군정 실시

- 유엔 감시 하에 총선거 시행(1948.5.10), 제헌 국회 구성
→ 이승만을 초대 대통령으로 하여 대한민국 정부 수립
(1948.8.15)

2. 북한: 김일성을 수상으로 하는 조선 민주주의인민
공화국 선포(1948.9)

한반도의 분단

한반도의 분단 과정

해방 후 남과 북은 각각 미, 소에 의해 군정 실시
→ 모스크바 3국 외무 장관 회의에서 한국 독립을
위한 방안 논의(1945, 조선 민주주의 임시정부
수립, 신탁 통치결정, 미·소 공동위원회 개최 합의)
→ 미·소 공동위원회 결렬 → 한반도 문제 유엔에
이관, 남북한 총선거 결정 → 북의 거부로 유엔 소
총회의 결정에 따라 남한에서만 선거 실시

교학사 교과서 본문 참고

분단 국가들의 출현

1 베트남 - 분단의 씨앗이 뿌려지다.

- 베트남 독립 동맹을 중심으로 하노이에서 **베트남 민주 공화국 수립(1945.9)** □
- 중국 국민당군과 영국군이 일본군의 무장 해제를 위해 북부와 남부에 진주 → 영국군이 통치권을 프랑스에 넘겨 주고 철수, 중국도 내전에 대비해 철수 → 프랑스와 베트남 민주 공화국 사이에 전쟁 발발 → 프랑스는 사이공에서 **베트남국 수립 (1949.3)**, 북베트남에 대항

베트남 민주 공화국 독립 선언(1945.9.2)

(1945년) 3월 9일 일본은 프랑스군의 무장 해제를 실시하였다. ... 3월 9일 이전에 베트남은 몇 차례 프랑스인에게 연합하여 일본과 싸우자고 호소하였다. 프랑스 식민지주의자는 여기에 호응하지 않았을 뿐만 아니라 베트남에 대하여 용서할 수 없는 테러를 행하였다. ... 1940년 가을부터 우리나라는 이미 프랑스의 식민지가 아니고 일본의 식민지였다. 일본이 연합국에 항복했을 때 전국의 인민은 봉기하여 정권을 탈취하고 베트남 민주 공화국을 수립하였다. ... 프랑스는 도주하고, 일본은 항복하고, 바오다이왕은 퇴위하였다. ... 따라서 우리 신베트남의 임시정부는 베트남 전 국민을 대표하여 프랑스와의 식민지 관계로부터 완전히 이탈하고, 프랑스가 베트남과 체결한 모든 조약의 폐기와 베트남에 존재하는 프랑스의 모든 특권의 폐기를 선언한다.

일본의 전후 처리

1 일본 - 평화 체제가 구축되다.

- 미국의 의도에 따라 전후 처리(미 군정 실시)☐: 연합국군 총사령관 총사령부☐ 설치
- 1. 신헌법☐ 제정 : 천황을 상징적 존재로 규정, 주권재민과 인권 보호 조항 강화, 군사력 보유 금지☐
- 2. 교육 기본법 제공 : 민주 시민 육성
- 3. 재벌 해체와 농지 개혁
- 4. 공직에서 군국주의자 추방, 극동 국제 군사 재판☐으로 전범자 처벌

제목을 입력해주세요

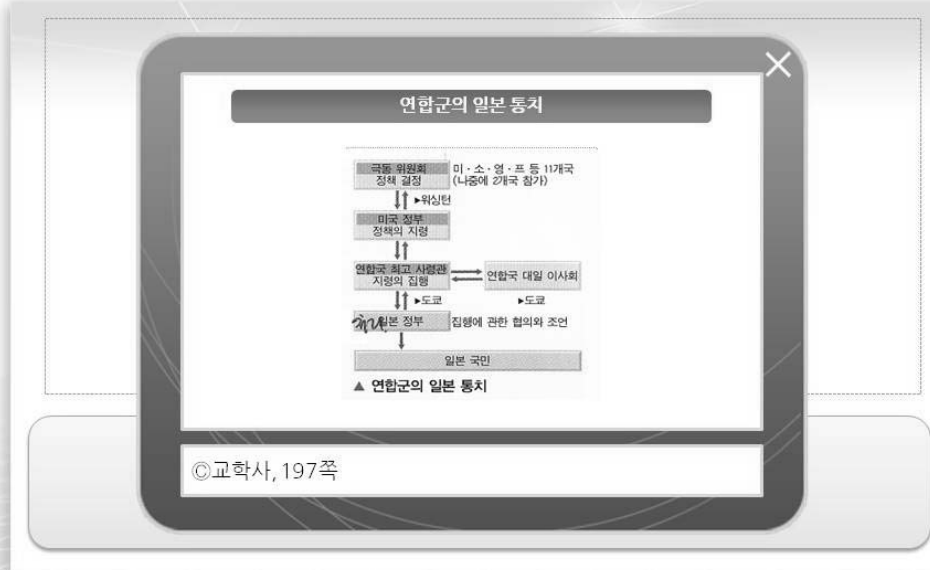

일본 제국 헌법과 천황(1889년 공포)

- 1조 대일본 제국은 만세일계(萬世一系) 천황이 통치한다.
- 3조 천황은 신성 불가침하다.
- 4조 천황은 국가 원수로서 통치권을 총괄하며, 이 헌법의 조항에 따라 이를 행한다.
- 5조 천황은 제국 의회의 협조를 받아 입법권을 행사한다.

- 천황 1인 지배의 성격 강, 의회의 권한이 제한되어 군국주의가 강화되는 근거가 됨.

일본국 헌법(1947년 5월 3일 시행)

- 제1조 천황은 일본국의 상징이자 일본 국민 통합의 상징으로서 그 지위는 주권을 지닌 일본 국민의 뜻에 기반한다.
- 제9조 일본 국민은 ... 전쟁과 무력을 통한 위협과 무력의 행사를 ... 영구히 포기한다.
천 황의 목적을 달성하기 위해 육·해·공군 및 기타의 전력을 보유하지 않는다.

- 전쟁 포기와 전력을 보유하지 않을 것을 천명

- 교학사 자료 참고 -

극동 국제 군사 재판(도쿄 재판)

- 1946년 2월부터 2년 반 동안 연합국 11개국 재판관들이 일본의 주요 전범 25명에 대한 재판 시행
- 도조 히데키, 이타카기 세이시로, 마쓰이 이와네 등 7명에게 사형 선고, 미나미 지로 등 18명에게 금고형 판결
- 한계
 1. 히로히토 천황은 재판에서 제외되어 면죄부, 관료 및 전쟁에 협력한 재벌 등의 책임을 묻지 않음. (냉전이 본격화되면서 사형에 처한 7명 이외에는 모두 석방)
 2. 미·영과의 전쟁에 초점을 맞추었으므로 식민지였던 한국·타이완 문제는 재판 대상이 아님.
 3. 군 위안부 제도 등 성폭력도 본격적으로 다루지 않았음

냉전 체제의 심화(1947년~1950년)

1. 유럽에서 미·소의 냉전 가시화 : 그리스와 터키의 공산화 가능성 증가
2. 국·공 내전에서 국민당의 패배 확실(1947년 중반)
3. 한반도의 남북 분단(1948년)과 6·25 전쟁의 발발(1950년)

→ 미국은 일본의 전략적 역할에 주목, 1948년 들어 일본 점령 정책 변화

일본 점령 정책의 변화

1 1948년~1949년

1. 정부, 언론계, 교육 기관 등에서 공산주의자 추방(레드퍼지)
2. 침략 전쟁을 이끌었던 고위 관료 사면, 복귀 → 일본 정계 장악
3. 경제 재건 정책
4. 일본의 전후 책임을 묻지 않고 연합국과 피해국에 대한 보상 규정 무효화(1949년)

일본 점령 정책의 변화

1 1950년~1951년

- 5. 6·25 전쟁 발발(1950년)→ 자위대의 전신인 경찰 예비대 창설
- 6. 미·일 안전 보장 조약 체결(1951년) : 미국과 군사적 동맹 관계 확정, 동아시아 반공망 강화
- 7. 샌프란시스코 강화 조약 체결(1951년) : 일본의 주권 회복, 국제 사회로의 복귀

제목을 입력해주세요

자위대

경찰예비대가 1952년 보안대로, 1954년에는 자위대로 변모.
일본의 방위 조직으로 육·해·공으로 이루어진 군사 조직. 제2차 세계대전에서 패전한 일본이 평화 헌법으로부터 “어떤 전력도 보유하지 않는다”의 조항으로서 사실상 군대이지만 자위대라는 명칭으로 군대 아닌 군대를 가지고 있음.

네이버 백과 사전, <http://ko.wikipedia.org/wiki>

제목을 입력해주세요

미·일 안전 보장 조약(1951.9.8)

일본과 미국 간의 안전 보장을 목적으로 일본에 주일 미군이 주재하는 것 등을 정한 조약으로 미·일 동맹의 근거 조약. 샌프란시스코 강화 조약과 같은 날 체결되어 현재까지 유지.

Wiki자료: <http://ko.wikipedia.org/wiki>

샌프란시스코 강화조약(대일평화조약)

- 전문과 27개조로 구성

제14조

“일본국은 전쟁 중 발생시킨 손해 및 고통에 대하여 연합국에 배상을 지불하도록 승인한다. 그러나 존립 가능한 경제를 유지할 수 있어야 한다면 일본국의 자원은 일본국이 모두 전기(前記)의 손해 및 고통에 대하여 완전한 배상을 실시하고 동시에 다른 채무를 이행하기 위해 충분하지 않다는 것을 승인한다.”

“이 조약에 별도로 정해져 있는 경우를 제외하고 연합국은 연합국의 모든 배상청구권, 전쟁의 수행 중에 일본국 및 그 국민이 취한 행동으로 인해 발생한 연합국 및 그 국민의 다른 청구권 및 점령의 직접 군사비에 관하여 연합국의 청구권을 방기한다.”

냉전과 동아시아에서의 전후 처리

1 냉전과 동아시아

- 2차 세계 대전 후 냉전 체제 형성
1. 중국 : 국·공내전으로 분단
 2. 한반도, 베트남 : 남북분단
 3. 일본 : 민주화 조치 → 반공 정책

2 냉전 체제의 심화

- 냉전 체제 심화
1. 유럽에서 냉전 본격화
 2. 중국 국민당의 패배 확실
 3. 한반도의 분단, 6·25전쟁의 발발
→ 일본 점령 정책 변화

3 일본 점령 정책의 변화

1. 공산주의자 추방
2. 고위 관료 복귀, 사면
3. 경찰 예비대 창설
4. 미·일 안보 조약 체결
5. 샌프란시스코 강화 조약 체결

동아시아 국가들의 국교 수립

1 냉전과 동아시아 국가들의 국교 수립

2 한국의 국교 수립

3 사회주의 국가의 국교 수립

4 일본의 국교 수립

냉전과 동아시아 국가들의 국교 수립

- 국교 수립의 지연
 1. 중화 인민 공화국 수립, 6·25 전쟁 : 냉전 체제 심화
 2. 일본이 전쟁 및 식민 지배에 대한 책임 불인정, 배상에 미온적 태도
- 샌프란시스코 강화 조약 체결을 계기로 국교 수립 시작
→ 일본과 타이완이 가장 먼저 국교 회복(일·화 평화 조약, 1952)

한국의 국교 수립

1. 한·일 국교 수립(1965)
 - 배경
 - 미국 : 공동 안보 체제 강화, 공산주의 세력에 대항
 - 한국 : 미국의 지지 획득, 일본의 자본과 기술 필요
 - 일본 : 전후 처리 마무리, 새로운 시장 개척 필요
 - 결과 : 한·일 기본 조약 체결로 국교 수립
 - 한국은 청구권 자금 명목으로 일본으로부터 무상 공여, 정부 차관 받음(경제 개발 계획 추진)

사료

한·일 기본 조약(한일 협정, 1965년 10월 22일 조인, 12월 18일 발효)

대한민국과 일본국은... 다음의 제 조항에 합의하였다.

제1조 양국 간에 외교 및 영사 관계를 수립한다.

제2조 1910년 8월 22일 및 그 이전에 대한제국과 대 일본제국간에 체결된 모든 조약 및 협정이 이미 무효임을 확인한다.

제3조 대한민국 정부가... 한반도에 있어서의 유일한 합법 정부임을 확인한다.

제5조 양 체약당사국은 양국의 무역, 해운 및 기타 통상 상의 관계를 안정되고 우호적인 기초 위에 두기 위하여 조약 또는 협정을 체결하기 위한 교섭을 실행 가능한 한 조속히 시작한다.

-고려대학교 아세아문제연구소 일본연구실 편, 한일관계자료집 2, 1976-

-사진자료 링크주소 http://www.hellophoto.kr/YNA/Front/Pop/YIPW_ContentDetailPop.aspx?cid=PCM20091022015400370hppt

한국의 국교 수립

• 문제점 □

- 자금 확보에 치중하여 일본의 침략과 지배를 둘러싼 사과와 배상 문제 소홀

→ 한·일 양국에서 한·일 협정 반대 시위 격렬

2. 한국과 사회주의 국가의 국교 수립 □

• 노태우 정부의 7·7선언 발표 : 북한과의 대결 관계청산, 중국·소련 등 공산 국가와 관계 정상화 표명

- 소련, 몽골과 국교 수립(1990) → 베트남, 중국과 국교 정상화(1992) □ → 라오스, 캄보디아

한·일 협정의 문제점과 반대 이유

쟁점 사항	한국 측 주장	일본 측 주장
합방 조약	원천 무효, 식민지 지배 불법	1948년 한국 정부 수립 이후 무효
3억 달러 제공	배상금의 성격	경제 협력 자금, 독립 축하금

- 한·일 기본 조약에 대한 한국과 일본의 주장(조약 내용에 대한 해석을 둘러싸고 의견이 엇갈림)
 - 『미래를 여는 역사』, 한중일3국공동역사편찬위원회-
- 한국 : 지난날의 침략과 식민지 지배에 대한 일본의 사죄가 없는 상황에서 국교를 수립하는 것은 굴욕적 외교라는 비판의 목소리
- 일본 : 한·일 국교 수립이 한·미·일 세 나라의 군사 동맹으로 이어져 아시아 평화를 위협할 것을 우려

사진자료 링크
http://www.hellophoto.kr/YNA/Front/Pop/YIPW_ContentDetailPop.aspx?cid=PCM20091028026300370

한국의 국교 수립

한국과 사회주의 국가의 국교 수립의 배경

소련의 개혁 개방과 동유럽의 민주화로 촉발된 사회주의권의 등요는 냉전 체제를 흔들며 놓기에 충분. 새로운 국제 정세의 흐름을 간파한 노태우 정부는 7·7 선언으로 사회주의 국가와 관계를 정상화하겠다고 선언. 1988년 서울 올림픽의 개최와 함께 사회주의권 국가와 수교 본격화. 1990년 동·서독이 통일되고 1991년 소련이 몰락하면서 냉전 체제가 와해되고 북방 정책을 적극 추진하던 정부는 베트남, 중국 등과 국교 정상화 추진.

사료

대한민국과 중화 인민 공화국 간의 외교 관계 수립에 관한 공동 성명(1992년 8월 24일)

1. 대한민국 정부와 중화 인민 공화국 정부는 양국 국민의 이익과 염원에 부응하여 1992년 8월 24일자로 상호 승인하고 대사급 외교 관계를 수립하기로 하였다.
2. 대한민국 정부와 중화 인민 공화국 정부는 유엔 헌장의 원칙들과 주권 및 영토 보존의 상호 존중, 상호 불가침, 상호 내정 불간섭, 평등과 호혜, 그리고 평화 공존의 원칙에 따라 항구적인 선린 우호 협력 관계를 발전시켜 나갈 것에 합의한다.
3. 대한민국 정부는 중화 인민 공화국 정부를 중국의 유일 합법 정부로 승인하며, 오직 하나의 중국만이 있고 타이완은 중국 일부분이라는 중국의 입장을 존중한다.

사회주의 국가의 국교 수립

1. 중국의 국교 수립

- 공산화 이후 북한을 제외한 동아시아 국가와 외교적으로 단절

- 변화의 흐름 

- 닉슨 독트린 발표(1969)를 전후하여 중국을 인정하려는 국제적 흐름 형성

- 중국의 유엔 가입(1971)

- 닉슨의 중국 방문과 미·중 공동 성명 발표를 계기로 변화(1972)

사회주의 국가의 국교 수립

닉슨 독트린과 사회주의 국가의 국교 수립

‘아시아의 방위와 아시아의 일은 아시아인들이 책임진다.’는 내용으로 발표한 선언.
중국으로 하여금 북베트남을 돕지 않겠다는 약속을 받고 베트남 전쟁에서 발을 빼는 데 초점.

사진자료 링크주소 http://www.hellophoto.kr/YNA/Front/Pop/YIPW_ContentDetailPop.aspx?cid=PCM20090827023500370hppt

사회주의 국가의 국교 수립

• 결과

1. 일본과 국교 수립 : 중·일 공동 성명(1972) □
2. 미국과 국교 수립(1978)
3. 한국과 국교 수립(1992) : 한국은 타이완과 관계 단절

2. 북한의 국교 수립

- 소련과 관계 멀어지면서 중국에 대한 의존도 심화
- 일본과는 북핵 문제와 일본인 납치 문제로 타결 보지 못하고 외교적 고립 지속

사료

중·일 연합 성명(1972년)

일본은 일본국이 과거 전쟁으로 인해 중국 인민에게 입힌 중대한 손해와 책임을 통감하며 심각한 반성을 표한다.

제1조 이 성명이 공포된 날로부터 중화 인민 공화국과 일본국 사이의 지금까지의 비정상적 상태가 종식되었음을 선포한다.

제2조 일본국 정부는 중화 인민 공화국 정부가 중국의 유일한 합법 정부임을 승인한다.

제5조 중화 인민 공화국 정부는 중·일 양국 국민의 우호를 위하여 일본에 대한 전쟁 배상 요구를 포기할 것을 선포한다.

일본의 국교 수립

• 국교 수립 과정

- 타이완(1952) → 남베트남(1959) → 한국(1965) → 중국(1972) → 베트남 민주 공화국(1975) → 몽골 인민 공화국(1977)

• 국교 수립의 문제점

- 자신들이 저지른 행위에 대한 진상 규명이나 실태 파악 소홀
→ 국교 정상화를 경제 성장을 위한 해외 시장의 확보, 투자의 일환이라는 입장에서 추진

동아시아 국가들의 국교 수립

1 한국의 국교 수립

1. 일본 : 한·일 기본 조약 체결(일본으로부터 무상 공여, 정부 차관 받음) / 사과와 배상 문제 소홀(한·일 협정 반대 시위)
2. 7·7선언으로 공산 국가와 관계 정상화 : 소련(1990) → 중국(1992)

2 사회주의 국가의 국교 수립

1. 중국 : 닉슨의 중국 방문, 미·중 공동 성명 계기로 변화(1972)
-일본(1972) → 미국(1978) → 한국(1992)
2. 북한 : 중국에 대한 의존도 심화, 일본과 북핵 문제·일본인 납치 문제로 난항

3 일본의 국교 수립

- 자신들이 저지른 행위에 대한 진상 규명, 실태 파악 소홀
- 국교 정상화를 경제 성장을 위한 해외 시장의 확보, 투자의 일환이라는 입장에서 추진

냉전 속의 열전

1 국·공 내전

2 6·25 전쟁

3 베트남 전쟁

국·공 내전

- 1 냉전과 동아시아의 열전
- 2 국·공 내전의 배경과 전개과정
- 3 국·공 내전의 결과
- 4 국·공 내전의 승패 요인
- 5 사회주의 중국 수립의 영향

냉전과 동아시아의 열전

- 냉전 체제는 동아시아 지역에서 '열전'의 형태로 나타남

1. 국·공 내전(1946~1949)
2. 6·25 전쟁(1950~1953)
3. 베트남 전쟁(1955~1975)

국·공 내전의 배경과 전개 과정

1. 배경: 일본 패망 후 공동의 적이 사라지면서 국민당과 공산당의 전쟁 본격화
2. 전개과정
 - 처음에는 군대와 장비 면에서 우위에 있는 국민당 주도
 - 중부평원, 양쯔 강 하류 회복 → 옌안 점령(1947.3) → 만주, 화북의 주요 도시 점령
 - 국민 대회에서 장 제스에게 폭넓은 권력 부여하는 헌법 통과(1947.12/ 공산당과 중도 세력 빠짐), 미국의 지원
 - 본격화

국·공 내전의 배경과 전개 과정

국·공 내전의 전개 과정



©교학사, 202쪽

국·공 내전의 배경과 전개 과정

국·공 내전 시기 국공 병력의 증감 비교

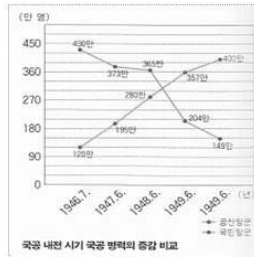

©천재교육, 234쪽

국·공 내전의 배경과 전개 과정

미국의 국민당 지원

미국은 중미통상항해조약(1946.11)을 통해 전시 잉여물자가 중국에 대량으로 유입될 수 있도록 하였고, 중미원조조약(1947.11)과 해군조약(1947.12)을 체결하여 군사적 후원을 강화. 중국 원조법(1948.4)에서 국민당에 4억 달러를 지원할 때까지, 1945년부터 모두 30억 달러 정도 원조

국·공 내전의 배경과 전개 과정

- 공산당의 홍군은 기동전과 유격전 펼치며 산시성 일대로 이동

- 국민당의 대중적 지지 상실, 공산당의 지지 확보
- 중국 인민 해방군의 반격·소련의 지원으로 전세 역전

↓

• 1947년 이후 공산당의 총반격으로 중국 대부분 지역 장악, 베이징에 입성하여 중화 인민 공화국 수립

국·공 내전의 결과 - 중국의 분단

중국

- 공산당의 승리 후 중국 인민 정치 협상 회의 결과 중화 인민 공화국의 수립 선포(1949.10.1)
- 이후 티베트 점령, 사회주의 정책 추진

타이완

- 패배한 장 제스의 국민당은 타이완으로 이동
- 타이완 주민과 이주해 온 세력 사이의 갈등 발생 → 개혁과 부패 추방을 통해 통치 체제 안정

국·공 내전의 결과 - 중국의 분단

중국의 분단 과정



©교학사, 203쪽

국·공 내전의 결과 - 중국의 분단

중화 인민 공화국의 성립(1949.10.1)

1949년 10월 1일 마오쩌둥은 베이징은 텐안먼 성루에서 중화 인민 공화국의 성립을 선포. 사람들은 신생 독립국에 대한 애정을 표현하기 위해 '신중국'이라고 부름. 신중국은 수도를 베이징으로 정하고, 국가 주석은 마오쩌둥, 정무원 총리는 저우언라이가 맡음. 건국 이후 소련이 주도하는 사회주의 진영에 가입하여 국제 정치 구조에 큰 영향.

사진자료 링크

www.hellophoto.kr/YNA/Front/Pop/YIPW_ContentDetailPop.aspx?cid=PYH20020329007600999

국·공 내전의 승패 요인

1 국민당의 패전 요인

1. 반공을 명분으로 일본에 협력했던 자들의 처벌에 미온적
2. 관료들의 부패
3. 물가 폭등, 실업 문제
4. 극심
→ 대중적 지지 얻는데 실패

2 공산당의 승리 요인

1. 토지 개혁 □ 실시로 농민에게 토지 무상 분배(1947)
2. 중도 세력과 협약 체결(1948)
3. 만주 지방에서의 소련의 적극적인 지원

자료

중국 방면 미군 사령관의 종합 정세 평가

중국을 강력한 군사력의 침범을 받은 것이 아니라 새로운 이념의 도전을 받은 것이다. 이 새로운 이념에 이기는 길은 그보다 더 큰 호소력으로 민중의 지지를 얻을 수 있는 이념으로 대항하는 것밖에 없다. 이 이념이란 정부가 사회의 모든 분야와 계층에서 정치적·경제적 부패를 도려내고 무능과 안일을 제거하여 민중에게 평등과 사회 정의를 제공하고 모든 자유와 권리를 보장하여 개인을 존중하는 것을 말한다. 그리고 그 모든 것의 토대는 가난한 농민과 민중을 존중하는 것이다.

-“중국 백서, 1947”-

국·공 내전의 승패 요인

중국의 토지 개혁

1947년 10월 10일 토지법대강을 공포하여 모든 지주의 토지 소유권을 폐지하고 자산을 몰수, 부농이 직접 경작하지 못하는 토지도 몰수하여 남녀 노소의 구분 없이 1억의 농민에게 토지를 분배하도록 함. 이로 인해 해방구에서의 대중적 기반을 견고히 함.

사회주의 중국 수립의 영향

- 사회주의 정권인 중화 인민 공화국의 수립은 동아시아에서 미국과 소련의 전후 구상의 실패 의미

- 미국 : 국민당이 통치하는 중국이 동아시아의 주도권을 잡기 바람 → 무기, 재정 지원
- 소련 : 국민당 정부를 합법 정부로 인정하면서도 다른 한편으로 공산당 후원하는 이중적 태도 → 1949년 초까지 국민당에 중심을 둔 대 중국 정책 실행

사회주의 중국 수립의 영향

- 국·공 내전 후 미국과 소련·중국의 대립 본격화

- 미국

1. 대중국 포위 전략(죽의 장막)을 기본으로 한 외교 정책 추진
2. 반공의 상징이 된 타이완에 많은 원조
3. 일본을 반공 기지로 재무장, 국제 무대에 복귀시킴
4. 프랑스를 지원하며 베트남 전쟁에 적극 개입

- 중국 : 6·25 전쟁 때 중국 인민 지원군 파견

사회주의 중국 수립의 영향

죽의 장막

냉전 시절, 중화 인민 공화국과 공산화되지 않은 국가 간의 경계를 가리키는 말. 미국이 베트남 전쟁에서 빠져나올 명분을 확보하고 중국에 대한 소련의 영향력을 감소시킬 목적으로 중국과의 화해 정책을 취하면서 풀림. 미국은 1972년 닉슨 대통령의 중국 방문 전까지 대중국 포위 전략을 기본으로 한 외교 정책을 추진하였다.

천재교육, 235쪽 참고

국·공 내전

1 배경

- 배경
: 일본 패망 후 공동의 적이 사라지면서 국민당과 공산당의 내전 본격화

2 전개 과정

- 전개
: 초기에는 국민당 주도 (옌안 점령, 만주, 화북 주요 도시 점령)
→ 1947년 이후 공산당의 총반격, 공산당의 승리로 중화인민공화국 수립 (1949)
: 장 제스의 국민당은 타이완으로 이동

3 영향

- 미국과 소·중의 대립 본격화
• 미국 : 대중국 포위 전략, 타이완 원조, 일본을 반공 기지로 재무장, 프랑스를 지원하며 베트남 전쟁에 개입
• 중국 : 6·25 전쟁 때 중국 인민 지원군 파견

6·25 전쟁

1 냉전과 한반도에서의 갈등

2 6·25 전쟁의 발발과 전개 과정

3 6·25 전쟁의 영향

4 6·25 전쟁과 냉전의 심화

냉전과 한반도에서의 갈등

- 미·소를 중심으로 한 대립[□]은 분단되어 있던 한반도에서 가장 첨예하게 나타남
 - 소련 : 동아시아에서 공산주의 확산시키려 노력
→ 북한에 대대적인 군사 지원, 비밀 군사 협정 체결, 전차·비행기 등 무기 원조
 - 미국 : 일본, 필리핀, 인도차이나 연결하여 소련 저지하려 함
→ 남한에 주로 경제적 지원, 군사 지원 미미

사료

한국을 둘러싼 미·소의 입장

자료1 스탈린 등지는 김일성에게 국제 환경과 국내 상황이 모두 조선 통일에 더욱 적극적인 행동을 취할 수 있도록 바뀌었다고 강조하였다. 국제적 여건으로는 중국 공산당이 국민당에 승리를 거두어 조선에서 행동하는데 유리한 환경이 만들어졌다. ... 중국이 소련과 동맹 조약을 체결했기 때문에 미국은 아시아의 공산 세력에 대한 도전을 더 망설일 것이다. ... 소련이 원자 폭탄을 보유하고 유럽에서 위상이 강화됨으로써 이런 불개입 분위기는 더 심화되고 있다.

- 구소련 문서(1950) -

자료2 미국은 한국의 정치적 자유를 향상시키는데 노력하였고 남북한의 통일을 꾀하였습니다. 또 한국을 정식 회원국은 아니지만 국제 연합의 일원으로 여기고 있습니다. 어떤 나라도 한국의 영토 보전이나 정치적 독립에 대하여 위협이나 폭력을 사용하지 못하게 할 것입니다. ... 이러한 조건들은 침략적인 전쟁을 하는 어떤 전체주의 국가이건 결국 엄청난 보복을 받을 것임을 확실히 하는 것입니다.

- 미국 국무부 차관 달레스의 한국 국회에서의 축사(1950) -

6·25 전쟁의 발발과 전개 과정

에치슨 라인

미국무장관 에치슨은 미국의 극동 방위선에서 한반도·타이완을 제외. 북한은 이로 인해 미국의 참전 가능성이 작고, 참전하더라도 병력 투입 이전에 전쟁을 끝낼 수 있다고 생각.



Wiki자료: hppt://

6·25 전쟁의 발발과 전개 과정

유엔군의 개입과 인천 상륙 작전

미국은 전쟁이 일어나자 즉각 참전을 결정하였다. 먼저 국제 연합 안전 보장 이사회를 소집하여 북한을 침략자로 규정, 38도선의 원상회복을 요구하는 결의안을 채택하였다. 또 16개국이 참여한 유엔군을 결성하여 개입하였다. 유엔군 사령관 맥아더의 주도로 시작된 인천상륙작전은 전세를 뒤집는 계기가 되었다.

사진자료 링크

http://www.hellophoto.kr/YNA/Front/Pop/YIPW_ContentDetailPop.aspx?cid=PYH20100915103700013

6·25 전쟁의 발발과 전개 과정

- 1 평양 탈환, 압록강까지 전진(10.19)
- 2 중국 참전(10.25)과 유엔군의 후퇴
- 3 현재의 휴전선 중심으로 공방전 전개
- 4 소련의 휴전 협상 제안으로 휴전 회담 개최
- 5 휴전 협정 체결(정전으로 마무리, 1953.7.27)

6·25 전쟁의 발발과 전개 과정

휴전 협상

중국 참전으로 전쟁이 국제전의 성격을 띠게 되고 전선이 교착되자 소련 대표가 휴전 협상 제안. 미국도 전쟁 승리를 통한 한반도 통일은 어렵다고 생각. 중국도 막대한 피해. 두 나라의 동의로 휴전 협상 전개. 휴전선 설정과 포로 송환 문제로 이견을 보여 2년여의 시간이 흐르고, 결국 1953년 7월 중전이 아닌 정전으로 전쟁 마무리

사진자료 링크

http://www.hellophoto.kr/YNA/Front/Pop/YIPW_ContentDetailPop.aspx?cid=PCM20100107010000370

6·25 전쟁의 영향

• 한반도

- 전쟁의 직접 당사자인 남한과 북한의 피해 극심

1. 수백만 명의 사상자와 1천만 명에 달하는 이산 가족, 전쟁 고아 발생
2. 막대한 산업 시설 파괴
3. 농토 황폐화
4. 분단 고착화 : 남북의 대결 의식은 남한과 북한에서 각각 반공과 반미 이념을 내세우는 체제 강화로 이어짐

6·25 전쟁의 영향

• 일본

1. 경제 회복 : 전쟁 동안 미군과 유엔군에 보급품·장비 공급 하면서 생산과 소비 활성화, 미국의 재정 지원
2. 국제 사회에 복귀 : 미국은 일본을 아시아 지역 반공 진영의 보루로 삼고자 일본과 샌프란시스코 강화조약, 미·일 안전 보장 조약 체결

6·25 전쟁의 영향

• 중국

1. 참전으로 90만 명 이상의 희생자 발생, 경제 자원 상실,
2. 타이완 점령 기회 상실, 미국의 봉쇄 정책에 어려움
3. 애국적 단결 강조하여 정치적 통합의 기반 다지는 계기
4. 사회주의 국가들을 비롯한 국제 사회에서의 지위 상승

6·25 전쟁의 영향

• 미국

- 필리핀, 오스트레일리아, 뉴질랜드, 일본, 한국과 차례로 군사 동맹 체결(군사적 방공망 결성), 동남아시아 조약 기구의 창설 유도
- 동아시아 동맹의 중심지인 일본의 위상 강화

• 유럽

- 영국·서독의 재무장, 북대서양 조약 기구^나의 창설에 큰 영향(→ 소련은 동유럽 공산주의 국가들과 바르샤바 조약 기구 조직)

6·25 전쟁의 영향

한-미 상호 방위 조약(1953)

휴전이 성립된 직후 한국과 미국 사이에 체결된 상호 방위 조약으로 조약의 주요내용은 국제적 분쟁에 대한 평화적 해결, 당사국 일방의 영토에 대한 무력공격에 공동의 대처, 주한미군의 한국주둔 등이다.

사진자료 링크

http://www.hellophoto.kr/YNA/Front/Pop/YIPW_ContentDetailPop.aspx?cid=PCM20000714587900999

6·25 전쟁의 영향

북대서양 조약 기구(NATO)

1950년 12월 설립. 북아메리카와 서유럽을 연결하는 집단안전보장 기구. 1989년까지 소련 및 공산주의 국가들의 방위 체제인 바르샤바 조약 기구와 군사, 정치적 균형을 이루는데 공헌.



Wiki자료 ko.wikipedia.org/wik

6·25 전쟁과 냉전의 심화

©교학사, 206쪽

미국 중심의 군사적 방공망



6·25 전쟁은 국제전으로 확대 → 냉전 체제 심화 계기:
이념 대결과 경쟁적 군비 증강, 동아시아에서 소련의 주도권 약화·북한과 중국 동맹 강화

6·25 전쟁

1 전개 과정

북한의 남침(1950.6) → 낙동강까지 진격 → 유엔군의 개입 후 인천 상륙 작전으로 전세 역전 → 평양 탈환 → 중국 참전과 유엔군 후퇴 → 휴전선에서 교착 → 정전(1953.7)

2 영향

1. 한반도: 인명 피해, 산업시설·국토 파괴, 분단 고착화
2. 일본: 경제 활성화, 국제 사회 복귀
3. 중국: 희생자 발생, 정치적 결속, 국제적 지위 상승
4. 미국: 군사적 방공망 결성 → 냉전이 심화되는 계기: 양 진영 간 이념 대결 심화, 군비 증강, 동아시아에서 소련의 주도권 약화·북한과 중국 동맹 강화

베트남 전쟁

1 베트남 전쟁의 배경

2 베트남 전쟁의 전개

3 베트남 전쟁의 영향

4 이후의 베트남

베트남 전쟁의 배경

- 19세기부터 프랑스의 식민지
 - 1940년부터 일본 지배
 - 일본 패망 무렵 베트남 인들이 봉기, 베트남 민주 공화국 수립(1945) ▣
 - 프랑스군 주둔, 식민통치 지속하려 함(베트남 민주 공화국 인정하지 않음)
 - 호찌민을 위시한 독립 운동 세력과 프랑스의 협상 결렬
 - 프랑스와 전쟁 시작(1946)

베트남 전쟁의 배경

베트남 민주 공화국

북베트남이라고도 불림. 1945년 호찌민을 중심으로 세워진 동남아시아 최초의 공산주의국가.
1954년 베트남 남북 분단 후에는, 북위 17도선 이북의 북베트남 통치.

Wiki자료: ko.wikipedia.org/wiki

베트남 전쟁의 전개 I

1 프랑스와의 전쟁 - 독립을 위한 전쟁을 하다.

프랑스와 호찌민이 이끄는 베트남민주공화국의 전쟁 발발 (1946.12)
→ 프랑스는 남베트남 지역에 자치 정부인 베트남국 □ 건국 (1949), 북베트남과의 전쟁에 동원
→ 캄보디아, 라오스까지 전쟁 확산 □ (미국과 중국이 프랑스와 베트남 민주 공화국 각각 지원)
→ 디엔비엔푸 전투에서 프랑스군 항복(1954), 제네바 협정 □ 체결로 마무리

베트남 전쟁의 전개 I

베트남국

1949년부터 1955년까지 베트남에 존재한 프랑스의 괴뢰국. 응우옌 왕조의 마지막 황제 바오 다이를 국가 원수로 내세워 베트남 민주 공화국에 대항.

Wiki자료: <http://ko.wikipedia.org/wiki>

베트남 전쟁의 전개 I

제1차 인도차이나전쟁

베트남 뿐 아니라 캄보디아·라오스까지 포함되었기 때문에 제1차 인도차이나 전쟁으로도 불림. 전쟁이 확산되자, 미국과 중국은 프랑스와 베트남 민주 공화국에 각각 막대한 물자 지원.

사료

제네바 협정(1954.4)

잠정적 군사 분계선을 설정하여 양측 군대를 철수시킨 뒤, ... 완충 지대를 만들고, 또 적대 행위의 재발을 가져올지 모르는 모든 사건을 방지하기 위하여, 군사 분계선의 양쪽에 그 분계선으로부터 최대한 5km 폭의 비무장 지대를 설정하는데 합의한다. 회의는 베트남에 관한 한 독립과 통일 및 영토 보전의 여러 원칙을 존중하는 것을 바탕으로 정치 문제를 해결함으로써, 베트남 주민들이 비밀 투표에 의한 자유 총선거로 민주주의적 기구를 수립하고 그 기구가 보장하는 기본적 자유를 누릴 수 있게 할 것을 선언한다.

- 한국의 통일 문제와 베트남 문제를 논의하기 위해 열린 국제회의. 북위 17도선을 잠정적인 군사 분계선으로 삼아 양측 군대를 물리고 2년 이내에 총선거를 통해 베트남 통일 정부의 수립 결정하도록 명시. (베트남 남북 분단의 씨앗이 됨)

베트남 전쟁의 전개

1 미국과의 전쟁 - 국제전으로 발전하다.

남베트남과 미국의 총선거 거부 (도미노 이론)

→ 남부만의 단독 선거로 베트남 공화국 수립 (1955) → 북베트남은 호찌민 통로 건설, 정부에 반대하는 남부 사람들이 남베트남 민족 해방 전선 형성(1960)

→ 미국은 대규모 군사 고문단과 군사·경제 원조를 통해 남베트남 정권 지원

→ 독재를 휘두르던 응오 딘지엠 정권 붕괴, 군사 정권 수립 (군부 쿠데타 발생으로 정국 불안정)

베트남 전쟁의 전개

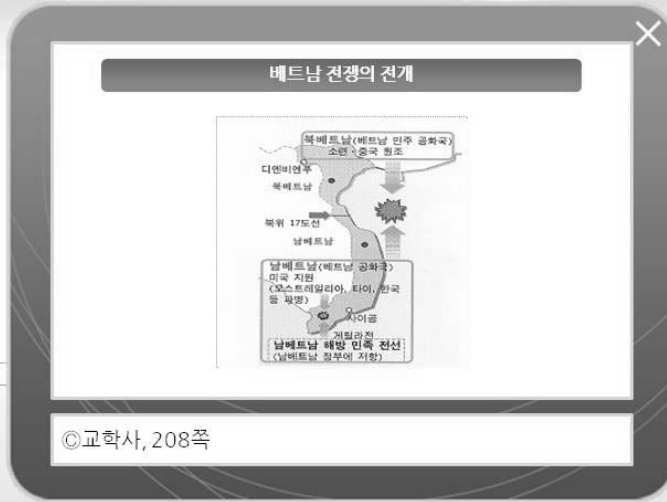

베트남 전쟁의 전개

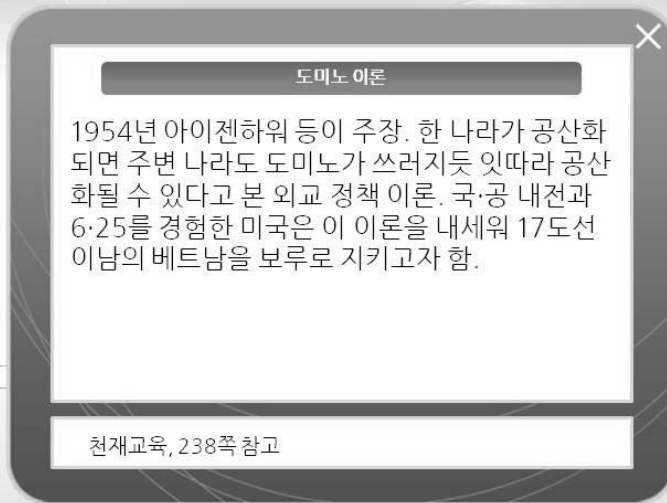

베트남 전쟁의 전개

베트남 공화국(1955~1975)

남베트남이라고도 불림. 응오 딘지엠이 건국. 북위 17도선 베트남 군사분계선 이남에 존재했던 나라로, 분계선 북쪽의 북베트남과 대치. 철저한 반공 정책을 취하면서 반대자들 탄압하고 정치와 경제에서 미국에 상당 부분 의존.
-베트남국(바오다이.1949~) → 제네바 협정의 총선거 거부 → 베트남 공화국 수립(응오 딘지엠.1955~) 바오 다이 황제 폐위.

Wiki자료: ko.wikipedia.org/wiki

베트남 전쟁의 전개

호찌민 통로

북베트남에서 라오스·캄보디아를 지나 남베트남으로 통하는 밀림 속의 길. 북베트남 정부가 베트남공의 무력 투쟁 지원하기 위해 통로 건설.



©교학사, 207쪽

베트남 전쟁의 전개

남베트남 민족 해방 전선

베트남 전쟁 중 미국과 연합한 남베트남과 싸우기 위한 무장 투쟁 조직. 베트남은 남베트남 해방민족전선의 군대인 인민해방군을 지칭하는 말로 쓰였으며, 공산주의의 영향 하에 있던 민간인들에게도 사용.

Wiki자료: ko.wikipedia.org/wiki

베트남 전쟁의 전개

1 미국과의 전쟁 - 국제전으로 발전하다.

통킹만 사건 □ 빌미로 북베트남에 폭격 감행(1965~), 미군 전투 부대 투입하면서 전쟁 확대
→ 한국 □, 오스트레일리아, 뉴질랜드 등 파병 / 사회주의 진영도 북베트남 지원
→ 남베트남 민족 해방 전선의 구정 공세(1968.1) → 닉슨 독트린 □ 선언 후 베트남에서 철수 시작(1969) → 파리 평화 협정 □ (1973) → 북베트남이 사이공 점령하면서 베트남 전쟁 종결(베트남 사회주의 공화국 수립.1975)

베트남 전쟁의 전개

동킹만 사건(1964)

1964년 미국 정부가 베트남 어뢰정에 의해 미국 군함이 공격 당했다고 발표한 사건. 이 사건을 빌미로 미국이 베트남 전쟁에 본격적으로 개입. 후에 미국의 조작으로 밝혀짐

천재교육, 208쪽 참고

사료

월남파병-한미 대통령 친서(1965.7.25.29)

박대통령의 친서

월남사태에 대한 각하의 확고한 결의에 대하여 본인은 전폭적으로 지지한다는 사실을 먼저 통고해 드립니다.

각하도 아시다시피 한국정부는 이미 사단 규모의 전투병력을 월남에 증파할 계획을 추진 중에 있으며 ... 국회의 승인을 얻게 될 것이 확실합니다.

우리의 이러한 적극적인 수단만이 궁극적으로 월남에 평화를 회복시키는 최선의 방책이 될 것입니다.

- 시대자료 광복30년사-, 세문사, 1973 -

-한국군의 월남파병은 1965년 1월 정부와 국회에서 결정되었다. 그 해 5월 박정희대통령이 미국을 방문하였고, 6월에 한국정부는 전투병력 2만 명을 파견하기로 결정하였다. 야당의 반대 속에서 8월 13일 공화당만으로 전투부대의 월남 파견이 국회를 통과하였다.

• 사진자료 링크주소 http://www.hellophoto.kr/YNA/Front/Pop/YIPW_ContentDetailPop.aspx?cid=PCM2011091500700370hppt

베트남 전쟁의 전개

닉슨 독트린과 베트남 전쟁

1968년 남베트남 민족 해방 전선의 구정 공세로 미국은 큰 타격을 받았다. 또 전쟁이 장기화되자 재정 부담도 점점 심해졌다. 이에 미국 내에서 미군 철수를 요구하는 반전 운동이 급속히 확산되었다. 1969년 7월 닉슨은 아시아의 문제는 아시아인이 스스로의 노력에 의해 해결되어야 한다는 입장을 밝히는 닉슨 독트린을 발표하였다.

사료

파리 평화 협정(1973)

제4조 미국은 군사적 개입을 계속하지 않으며 남베트남의 내정에 간섭하지 않는다.

제5조 본 협정 조인 후 60일 안으로 미군과 규정된 외국은 남베트남에서 군대·군사 고문단·평정 계획에 관련된 기술 및 군사 요원·군 장비·탄약 및 군수 물자를 모두 철수한다.

제15조 베트남의 통일은 남·북베트남 간에 이루어질 협정이나 토의에 입각한 평화적 수단을 통해 단계적으로 실현하며, 어느 일방에 의한 강제나 합병, 또 외국의 간섭이 없어야 한다. 통일의 시기는 남·북베트남 간에 합의한다.

제20조 베트남에 관한 파리 회담에 참가하는 당사자들은 크메르(현재의 캄보디아) 및 라오스 국민의 기본적 국민권, 즉 이 국가들의 독립·주권·단합·영토 보전을 인정한 캄보디아에 관한 1954년 제네바 협정과 라오스에 관한 1962년 제네바 협정을 엄정히 존중한다. 또 당사자들은 캄보디아 및 라오스의 중립을 존중한다.

베트남 전쟁의 영향

1 베트남

1. 막대한 인명 피해 ☐
 - 남베트남 : 41만여 명의 민간인, 50만여 명의 정부군 사상자 발생
 - 북베트남, 남베트남 민족 해방 전선 : 군인 사상자만 110만 명
2. 산업 시설의 피해
3. 전쟁의 후유증 - 고엽제 피해 ☐

베트남 전쟁의 영향

베트남 전쟁의 피해

남베트남에서의 사상자	미군이 사용한 폭탄
베트남 민족 해방 전선 47만 명	베트남 전쟁 (755만 톤)
남베트남 정부군 13만 명	6·25 전쟁 (80만 톤)
미군 27만 명	제2차 세계 대전 (300만 톤)

©교회사, 209쪽
사진자료 링크 : <http://www.hellophoto.kr/?cid=PAP20100429045301008hppt>

베트남 전쟁의 영향

고엽제 피해

전쟁 당시 미군은 베트남의 산림과 해안, 논 등에 수목을 말려 죽이는 고엽제를 대량으로 퍼붓는 '고엽 작전' 전개. 고엽제 사용으로 농토 폐허, 내륙의 밀림과 해안 생태계 파괴. 또 기형아 출산과 염색체 손상, 간암 및 간염 발생 등 인체의 건강 피해 발생. 베트남에 파병된 한국 군인 중 피해를 인정한 사람은 사람만 2만 5천명 정도로 자식들에게까지 대물림됨.

천재교육, 240쪽 참고
사진자료 링크 : <http://www.hellophoto.kr/?cid=PAP20100831029401008hppt>

베트남 전쟁의 영향

1 한국과 일본

1. 한국
 - 엄청난 인적 손실과 전쟁 후유증으로 고통
 - 파병과 기업 진출을 통해 경제 건설 자금 마련
2. 일본
 - 전쟁 물자 공급, 미군의 휴양처 제공 → 고도의 경제 성장 이룩하는 기회

베트남 전쟁의 영향

1 냉전의 완화

- 베트남 전쟁의 종결은 동아시아 냉전을 완화시키는 결과를 가져옴.

→ 닉슨 독트린의 발표, 닉슨 대통령의 중국 방문과 중국과의 국교 정상화

→ 중국과의 관계 개선은 소련 자극, 소련과의 긴장 완화에도 기여

이후의 베트남

베트남에서 사회주의 정권 수립 후 캄보디아와 라오스 공산화

- 캄보디아 : 크메르 루주 ▣ 정권 쫓아내고 군대 주둔 시키는 등 강한 영향력 행사

→ 캄보디아를 지원했던 중국과 영토 문제, 사회주의 노선 차이로 두 차례 전쟁을 치르기도 함(중국은 2만 명의 사상자를 내고 철수)

이후의 베트남

크메르 루주

캄보디아 공산주의 정당. 크메르 루주의 지도자는 폴 포트로, 이 정권하에서 사형과 기아 그리고 강제 노동으로 캄보디아 인구의 1/3 또는 150만명을 학살한 정권으로 기억됨. 1979년 베트남의 침공으로 크메르 루주는 제거되고 온건한 친베트남 공산주의자로 대체.

Wiki자료: ko.wikipedia.org/wiki

베트남 전쟁

1 배경

- 일본 패망 무렵 베트남인들이 베트남 민주 공화국 수립
- 프랑스군 주둔, 식민통치 지속하려 함
- 베트남 민주 공화국과 프랑스의 전쟁 시작(1946)

2 전개

- 프랑스는 베트남국 건국
- 주변국으로 전쟁 확산 → 디엔비엔푸 전투, 제네바 협정 → 남베트남, 미국의 총선거 거부
- 남부에 베트남 공화국 수립 → 남베트남 민족 해방 전선 결성 → 통킹만 사건, 북베트남에 폭격 → 구정 공세 → 닉슨 독트린 → 파리 평화 협정 → 베트남 사회주의 공화국 수립

3 영향

1. 베트남: 인명·산업 시설 피해, 전쟁 후유증
2. 한국: 인적 손실, 전쟁 후유증 / 경제 건설 자금 마련
3. 일본: 전쟁 물자·미군 휴양처 제공 → 경제 성장
4. 동아시아 냉전 완화되는 결과
- 닉슨 독트린, 닉슨 대통령의 중국 방문
- 소련과의 긴장 완화에 기여

경제 성장과 지역 내 교역의 활성화

1 일본과 한국의 경제 발전

2 사회주의 국가의 경제 발전

3 지역 내 교역의 활성화

일본과 한국의 경제 발전

1 일본의 경제 발전

2 한국의 경제 발전

3 일본과 한국의 경제 발전 과정의 공통점

일본의 경제 발전

1 패전 후의 일본 경제

- 20세기 초 이미 산업화, 세계적 수준의 공업국으로 발전
→ 제2차 세계 대전 패전으로 경제적 파탄과 사회적 혼란
 - 석탄, 철강 등 기간 산업에 집중 투자하면서 안정 회복
 - 일본이 전쟁터가 되지 않아 산업 시설과 인력의 피해가 적었던 것도 도움

일본의 경제 발전

1 냉전과 일본 경제의 발전

- 일본 경제 발전에 전기를 마련한 것은 냉전의 심화
: 중국 공산화에 대응한 미국의 지원, 정부의 성장 정책 속에서 대기업들이 경제의 중심으로 복귀
 1. 6·25 전쟁 : 미군의 보급 기지 역할, 막대한 달러 유입
 2. (조선 특수로 패전하기 이전 수준 회복)
 3. 베트남 전쟁 : 배후 기지 역할 담당, 군수 산업에 치중한
 4. 참전 국가들에 대해 가전제품, 자동차 분야의 수출 증가

일본의 경제 발전 ▣

- 과정:

- 1950 중반~70년대 초 : 연평균 10% 이상의 고도성장
- 1970년대(1973,1978) : 석유 파동으로 성장 주춤
→ 긴축 정책, 기업 경영의 변화, 노사 협조 등을 바탕으로 위기 극복
- 1980년대 : 최대의 호황 ▣, 경제 대국으로 성장

- 일본 경제 발전 ▣ 의 문제점

- 사회보장이나 주택·생활 환경을 비롯한 공공 투자 억제 - 환경 및 노동 분야에서 문제 발생

2-2

일본의 경제 발전

일본의 경제 성장률

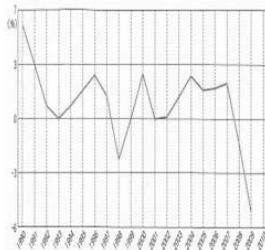

©천재교육, 242쪽

미국은 자유 시장 경쟁의 원리에 바탕을 둔 벤처 기업 및 개인의 창의성과 독창성이 발전의 원동력이었다고 한다면, 일본은 시장 경쟁의 원리를 기초로 하면서도 부분적으로는 협력·협조의 원리가 가미된 기업 간 네트워크가 발전의 원동력이 되었다. 구체적으로는 경쟁 기업 간의 공동 연구, 간담회, 위원회, 생산 분업, 경쟁과 협조의 조화, 상호 신뢰에 바탕을 둔 정보 공유, 기업 간 유연한 연결 구조 등이다. 이를 바탕으로 1980년대 중반 일본은 미국과 유럽을 따라잡았다.

- "일본의 산업" -

한국의 경제 발전

- 1950년대: 광복 후 일본과 경제적 단절, 분단으로 인한 산업 불균형, 6·25 전쟁으로 혼란 지속
→ 미국의 원조 물자를 바탕으로 삼백 산업과 같은 소비재 공업 발전
- 1960년대: 경제 개발 5개년 계획 시작
 - 방향 : 외국의 자본·기술, 국내의 값싼 노동력을 이용한 수출 주도형 경제 정책
 - 주요 자원 : 한·일 국교 정상화에 따른 일본의 경제 협력 자금, 베트남 전쟁 특수, 외국의 차관
 - 결과 : 연 10% 이상의 경제 성장, 수출 증가

한국의 경제 발전

삼백 산업

1950년대 한국 산업의 중추적 역할을 하였던 밀가루(제분), 설탕(제당), 면직물(섬유) 공업을 의미한다.

교학사, 213쪽 참고

한국의 경제 발전 ▣

- 1970년대: 철강, 조선, 기계 등의 중화학 공업 발전, 산업 구조의 고도화
- 1980년대: 3저 호황 ▣에 힘입어 높은 성장세 유지 ▣
→ 경제 성장 바탕으로 서울 올림픽 개최, 아시아의 4대 신흥 공업국 ▣ 으로 불림.

사진자료 링크 <http://www.hellophoto.kr/?cid=PCM20110428002500370hppt>

한국의 경제 발전

한국의 경제 성장 그래프

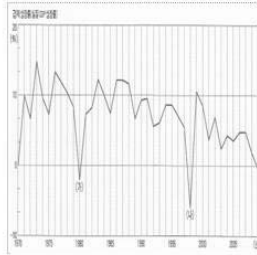

©천재교육, 238쪽

한국의 경제 발전

3저 호황

저유가, 저금리, 저환율의 3저 현상을 바탕으로 중화학공업 등이 호황을 누렸던 현상을 말한다.

교학사, 213쪽 참고

한국의 경제 발전

한국 경제의 높은 성장

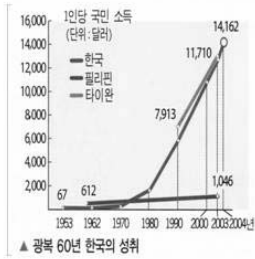

©교학사, 213쪽

한국의 경제 발전

아시아의 네 마리 용

아시아의 4대 신흥 공업국. 한국, 홍콩, 싱가포르, 타이완을 말함.

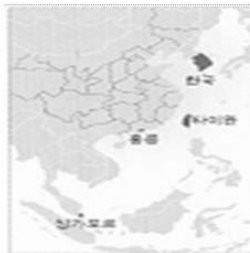

©천재교육, 243쪽

한국의 경제 발전

- 한국 경제 발전의 문제점
 1. 대기업 중심, 개발 위주의 경제 성장 정책으로 지역적, 사회적 불균형 초래
 2. 도시와 농촌의 격차
 3. 인구의 도시 집중으로 교통·환경·주거 문제

일본과 한국의 경제 발전 과정의 공통점

1 동아시아형 발전 모델

1. 산업 육성책과 수출 장려책 사용 : 정부의 기술 도입 지원, 수출을 위한 제도적 장치 마련
2. 높은 수준의 산업 기술과 우수한 노동력 : 수준 높은 노동력 확보
3. 미국의 역할 □ : 일본과 한국의 경제 성장 초기에 경제 원조, 유리한 조건의 수출 시장 제공

일본·한국의 경제 발전과 미국

- 미국은 동아시아에서 일본을 중심으로 한 지역 자본주의권 형성 촉구
: 거액에 이르는 대외군사비 지출, 원조, 미국 주도의 국제 협력 기구(IMF, GATT체제)를 기반으로 하여 경제 성장
- 일본 : 국·공 내전에서 공산당 승리 후 일본을 공산주의 세력에 대한 방위 거점으로 설정
 - 기업 활동 활성화, 군비 보유하도록 정책 변경(대기업과 은행 성장)
 - 전쟁 특수 : 6·25 전쟁 때 전쟁 물자 생산하여 미국에 판매(16억 달러의 전쟁 특수), 베트남 전쟁 때도 군수 기지로 활용
- 한국 : 1953년 상호방위조약 체결 후 1975년까지 미국의 군사·경제 원조
 - 1950년대 : 전후 재건을 위해 무상원조 / 1960년대 : 차관을 중심으로 한 원조
 - 전쟁 특수 : 베트남 전쟁 때 파병의 대가로 군사·경제 원조(약 10억 3600만 달러), 군수 산업 발전, 민간 기업 성장 등으로 1960년대 이후 한국 경제가 성장하는데 중요한 기초가 됨.

일본과 한국의 경제 발전

1 일본

1. 2차 세계 대전 패전으로 혼란
→ 기간 산업에 투자하여 안정 회복
2. 1950 중반~70년대 초 : 고도성장
3. 1970년대 : 석유 파동으로 성장 주춤
4. 1980년대 : 최대의 호황, 경제 대국으로 성장

2 한국

1. 1950년대 : 소비재 공업 발전
2. 1960년대 : 경제 개발 5개년 계획 시작
3. 1970년대 : 중화학 공업, 산업 구조의 고도화
4. 1980년대 : 높은 성장세 유지

3 공통점

1. 산업 육성책과 수출 장려책 사용
2. 높은 수준의 산업 기술과 우수한 노동력
3. 미국의 역할

사회주의 국가의 경제 발전

1 중국의 경제 발전

2 북한의 경제 발전

3 베트남의 경제 발전

중국의 경제 발전

1 사회주의 계획 경제 체제의 확립

- 1950년대 본격적으로 사회주의적 경제 체제로 재편 :
사회주의적 공업화, 농업 집단화

1. 토지 개혁 추진 ▣

2. 교통, 금융, 상업 등 주요 산업 국유화

3. 노동 조합법 제정

→ 1952년경 공업 생산량을 국·공 내전 직전 수준으로 회복

중국의 경제 발전

중국의 토지 개혁법

- 농사를 짓는 사람에게 토지를 주는 제도를 실행한다. 모든 지주의 토지 소유권을 없앤다. ... 모든 향촌에 존재하는 토지 개혁 이전의 봉건적 부담을 없앤다.
- 일체의 지주 소유 토지와 공유지는 ... 모든 인구에 남녀노소를 구별하지 않는 평균하여 분배한다.

중국의 경제 발전

1 사회주의 계획 경제 체제의 확립

- 제1차 5개년 계획 시작(1953~) : 중공업 중심의 공업화 추진
 - 1956년에는 공업 총생산액이 농업 앞지름
 - 농업 집단화 추진 : 대부분의 농민이 합작사□에 소속
- 대약진 운동□ 전개(1958~)
 - 내용 : 1. 공업 부문 : 철강 증산 운동 전개
 - 2. 농업 부문 : 대규모 수리 건설 운동, 농법 개량 운동 추진, 농민의 99%가 인민 공사□에 가입

중국의 경제 발전

합격사

중국의 협동조합을 일컫는 말로 신용, 판매, 소비, 생산 등 부분으로 나누어 개인 경제를 사회주의 경제로 전환하는 과도적인 역할을 하였다. 1958년에 인민 공사에 흡수되었다.

천재교육, 244쪽 참고

중국의 경제 발전

대약진 운동

급진적 사회주의 운동으로 대중을 동원한 경제 정책을 일컫는 말. 1958~1961년 사이 자연재해가 겹치면서 식량 생산은 급속하게 감퇴, 공업 부문에서도 재래식 방법에 따른 용광로가 각지에 만들어졌지만 거기서 생산된 철은 품질이 좋지 않아 쓸모 없었음. 지나치게 높게 설정된 생산 목표와 목표를 초과 달성했다고 거짓 보고한 간부들의 과잉 충성 등도 대약진 운동의 실패에 작용. 마오쩌둥의 권위가 추락하는 결과 가져옴.

천재교육, 244쪽; 교학사, 214쪽 참고

중국의 경제 발전

인민 공사

1958년에 중국이 도입한 대규모 지방 조직. 경제 조직일 뿐 아니라 정치·군사의 기초 단위 기능도 함께 함.

중국의 경제 발전

1 사회주의 계획 경제 체제의 실패

• 실패 : 중국 현실에 맞지 않은 중공업 정책으로 성과 낮음, 농업 집단화로 농민의 근로 의욕 감퇴·생산력 저하, 대규모 자연재해, 대외 상황까지 악화

→ 대약진 운동 실패로 마오쩌둥이 권력에서 물러남

↓
새로운 지도부는 경제 회복 정책 추진

↓
문화 대혁명 □ 으로 마오쩌둥 재집권 - 경제 혼란 가중

중국의 경제 발전

문화 대혁명(1966-1976)

중화인민공화국에서 벌어졌던 사회적, 정치적 격동. 1966년 마오쩌둥의 제창으로 시작. 그는 자본주의 요소가 공산당을 지배하고 있으니 이를 제거해야 한다고 주장. 문화대혁명에 대한 평가는 다양하나, 마오쩌둥 자신이 시도한 대약진 운동에서 파멸적인 결과를 빚어 당에 대한 권력과 영향력이 덩샤오핑과 류샤오치에게 넘어가자, 이를 만회하기 위해 시도한 것이라는 설도 있음. 운동 기간 동안 전국적인 혁명의 기운과 혼돈 및 경제적 침체가 나타남.

Wiki자료:

ko.wikipedia.org/wiki/%EB%AC%B8%ED%99%94_%EB%8C%80%ED%98%81%EB%AA%85

중국의 경제 발전

1 개혁·개방 정책의 전개

- 마오쩌둥 사후 덩샤오핑 집권 : 개혁·개방 정책 추진
→ 점차 사회주의적 시장 경제로 나아가게 됨(1978)

1. 인민 공사 해체하고 가족농업으로 전환, 농산물 가격 점진적으로 시장화
2. 국영 기업의 이윤을 기업에 남겨 투자 자금으로 사용
3. 국영 기업 매각, 사기업의 성장 허용
→ 결과 : 10%에 가까운 고도성장을 이룩

중국의 경제 발전

덩 샤오핑(1904-1997)

마오쩌둥이 죽은 후 권력을 장악한 덩 샤오핑은 적극적인 개혁·개방 정책 추진하면서 흑묘백묘론 주장. 흑묘백묘란, '검은 고양이든 흰 고양이든 쥐만 잘 잡으면 된다.'라는 뜻으로, 자본주의든 공산주의든 상관없이 중국 인민을 잘살게 하면 그것이 제일이라는 뜻. '부유해질 수 있는 사람부터 먼저 부유해지라.'라는 뜻의 선부론과 함께 덩 샤오핑의 정책을 가장 잘 대변하는 용어.

천재교육, 244쪽 참고

북한의 경제 발전

- 1946년 이후 : 본격적인 사회주의 경제 체제 확립
→ 토지 개혁 □, 남녀 평등법(여성 노동력 동원을 위함)·
주요 산업을 국유화하는 법 제정

- 6.25 전쟁 후 : 소련·중국의 원조받아 중공업 육성에 중점
→ 3개년 계획(1954~)과 5개년 계획(1957~) 추진
1. 모든 농지의 협동 농장화 : 공동 생산·공동 경영 도모
2. 사유제 일체 부정

북한의 경제 발전

북한의 토지 개혁법

- 토지 개혁의 과업은 일본인 토지 소유와 조선인 지주들의 토지 소유 및 소작제를 철폐하고 토지 이용권을 경작하는 자에게 주는데 있다. 북조선의 농업 제도는 지주에게 예속되지 않는 농민의 개인 소유인 농민 경지에 의거한다.
- 친일파 민족 반역자의 토지 몰수 범위 규정
 1. 일본 국가, 일본인, 일본인 단체의 소유지
 2. 조선인 중의 반역자와 조선 민중의 이익에 손해를 주며 일제의 경권 기관에 적극 협력한 자의 소유지와...

교학사, 215쪽 참고

북한의 경제 발전

- 1970년대: 경직된 경제 체제의 모순, 소련의 원조 중단, 지나친 군사비 지출, 자연재해로 경제 개발에 차질

- 철저한 계획 경제와 자립 경제 선택
- 북한식 사회주의에 대한 집착은 도리어 경제 위기 심화)

북한의 경제 발전

북한의 경제년

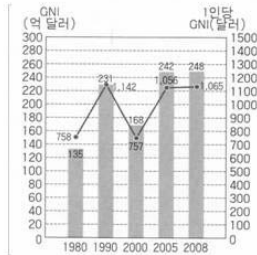

©천재교육, 245쪽

북한의 경제 발전

북한의 자립 경제의 문제점

북한이 표방한 자립적 경제 발전 노선은 ... 국제 분업 질서로부터 유리된 '폐쇄 경제형'으로 만들고, 국제 시장에서의 '비교우위'의 원칙이 무시된 산업 구조를 정착시켰다. 즉 국내 자원에만 의존된 산업 기술을 구축하여 세계 기술 발전 추세와 큰 격차가 있는 산업 경제가 조성되도록 하였다.

교학사, 215쪽 참고

베트남의 경제 발전

- 오랜 전쟁의 후유증으로 경제적으로 어려운 상태
: 남부 베트남의 사회주의로의 재편, 캄보디아 점령 및 중국과의 국경 분쟁으로 인한 과도한 재정 지출, 미국의 경제 제재 등으로 혼란 가중
- 1980년대 후반 : 도이머이 정책 □ 채택으로 경제 성장 □
 - 농업 : 개인 농가에 농지 대여, 농업세 ↓, 정부 투자 집중 → 만성적 식량난 해결, 세계 3대 쌀 수출국
 - 공업 : 자본주의 국가와 교역 확대, 외국 자본 유치 → 공업 생산 증가

베트남의 경제 발전

도이머이 정책

1980년대에 새로 만들어진 말로 베트남어로 '도이'는 '바꾸다'라는 뜻이고, '머이'는 '새롭다'라는 뜻이다. 따라서 도이머이는 '새롭게 바꾼다.'라는 뜻이다. 도이머이 이후 15년 동안 베트남은 경제 위기에서 탈출하였고, 연 7.5%라는 고도성장을 지속적으로 달성할 수 있었다. 수출 역시 매년 20% 이상 성장하였다. 그러나 아직 총노동 인구의 반 이상이 농업과 같은 1차 산업에 종사하고 있다.

천재교육, 245쪽 참고

베트남의 경제 발전

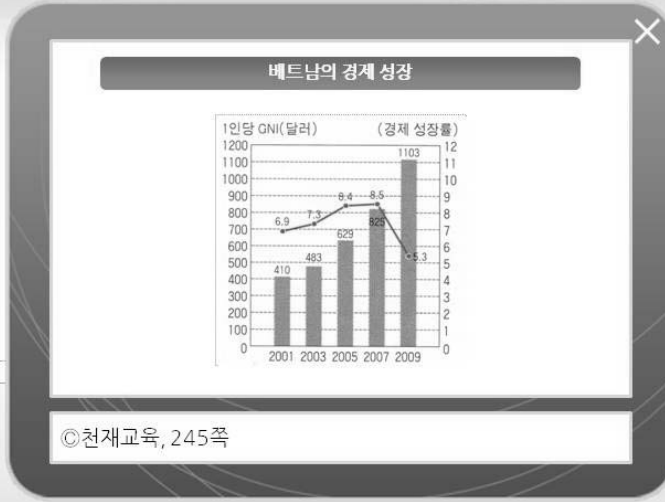

사회주의 국가의 경제 발전

1 중국의 경제 발전

-1950년대 사회주의적 경제 체제로 재편(사회주의적 공업화, 농업 집단화) : 제1차 5개년 계획, 대약진 운동(실패)
 -덩 샤오핑 : 개혁·개방 정책(사회주의적 시장 경제로 나아가게 됨)

2 북한·베트남의 경제 발전

1. 북한 : 사회주의 경제 체제 확립→6.25 전쟁 후 중공업 육성→1970년대 침체(철저한 계획 경제와 자립 경제 선택)
 2. 베트남 : 오랜 전쟁의 후유증으로 경제난 →도이머이 정책 추진

지역 내 교역의 활성화

1 사회주의 국가의 개혁·개방 정책

2 일본과 한국의 경제 위기 극복

3 지역 내 교역의 활성화

사회주의 국가의 개혁·개방 정책

1 중국

- 덩 샤오핑 의 개혁·개방 정책 추진 □

→ 1990년대 : 사회주의 시장 경제 이론 바탕으로 개인과 기업의 자유로운 경쟁 유도

→ 2001년 : 세계 무역 기구(WTO) 가입하면서 개방 가속화 ('세계의 공장'으로 불림) □

사회주의 국가의 개혁·개방 정책

중국의 개방



©교학사, 216쪽

사회주의 국가의 개혁·개방 정책

중국의 경제 발전



©교학사, 216쪽

사회주의 국가의 개혁·개방 정책

1 북한

- 1980년대 중반 : 합영법 제정, 나진-선봉 지역을 경제 특구로 지정(부분적 개방 추진)

→ 사회주의 체제의 몰락, 자연재해, 과도한 군사비 지출로 큰 성과 거두지 못함

- 2000년대 : 금강산 개발, 개성 공단 사업 등 남한과 경제 교류

→ 북핵 문제, 남북한의 정치적 변화 등으로 교류와 협력 위축

사회주의 국가의 개혁·개방 정책

합영법

북한이 서방의 자본과 기술을 도입하기 위하여 1984년 9월에 제정한 합작 투자법.

교학사, 216쪽 참고

사회주의 국가의 개혁·개방 정책

개성공단

한국과 북한이 합작으로 추진하고 있는 북한의 경제 특구. 황해북도 개성시와 판문군의 일부 지역으로 이루어져 있음.



일본과 한국의 경제 위기 극복

1 일본

- 1980년대 : 저금리에 따라 유동 자금이 주식과 토지의 투기 시장에 흘러 들어 거품 경제(버블 경제) 발생
- 1990년대 : 거품 경제 붕괴 □, 장기간 불황
 - 주가 하락, 공업 생산 정체, 금융 기관 도산, 구조 조정으로 기업 정리와 실업자 증가
 - 초저금리 정책, 금융 기관에 대한 공적 자금 투입, 대형 공공 사업 실시, 조세 제도 개정 등의 경기 부양책 실시

일본과 한국의 경제 위기 극복

일본 거품 경제 붕괴

일본의 거품 경제는 1990년 경점을 맞이하였다. 일본의 산업을 주도해 온 자동차, 가전 산업의 판매가 이 시기에 정체 국면으로 돌아섰다. 그럼에도 일부에서는 설비 투자가 지속되어 1988~1990년까지 두 자릿수의 성장을 보였다. 그 결과 생산 능력은 급속히 확대되었지만 수급 균형이 깨어져 재고가 급증하게 되고, 역으로 설비 투자 억제 움직임이 가시화되자 악순환으로 이어졌다. 더욱이 치솟은 땅값을 억제하는 등 자산 인플레이션을 진정시키기 위해 정부가 금융 긴축 정책을 실시하게 되자 거품 경제는 붕괴되었다.

교학사, 217쪽

일본과 한국의 경제 위기 극복

1 한국

- 1997년 외환 위기로 국제 통화 기금(IMF)의 관리
→ 기업 도산 증가, 구조 조정으로 실업자 양산
- 위기 극복 노력
→ 국민의 헌신적 노력, 새로운 산업의 성장
→ 미국, 칠레, 유럽 연합, 싱가포르 등과 자유 무역 협정(FTA) 체결하여 수출 시장 확대하고자 노력

일본과 한국의 경제 위기 극복

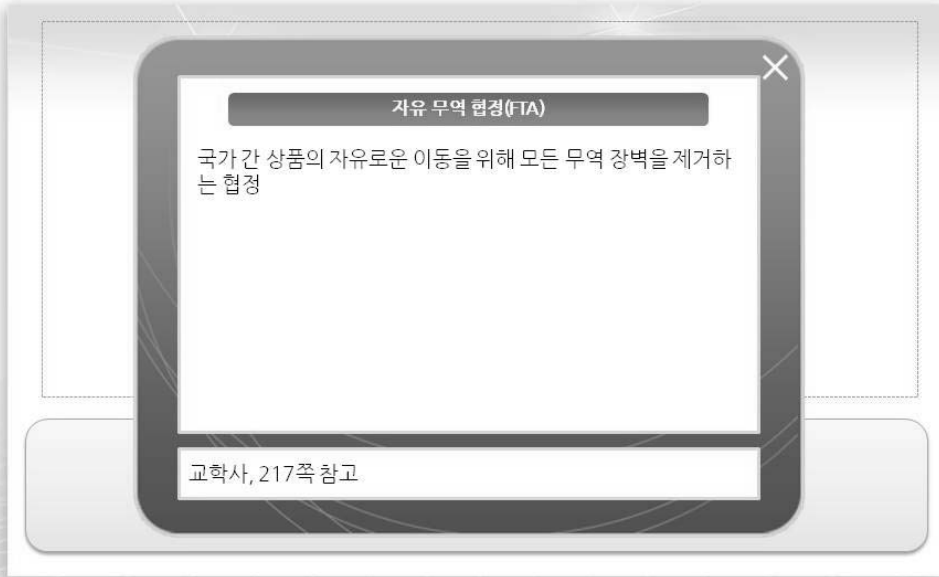

지역 내 교역의 활성화

1 냉전 체제 하의 동아시아 교역망

- 미국을 중심으로 한국, 일본, 타이완이 연결된 형태
 - 미국은 한국과 일본의 최대 수출 시장
 - 일본 : 한국에 자본, 기술력 제공
 - 한국 : 일본 제품의 수출 시장
- 한국의 대일 무역 적자 증가

지역 내 교역의 활성화

1 지역 내 교역 양상의 변화

- 사회주의 국가들의 개방 정책과 자본주의 국가들의 신흥 시장 개척 노력으로 교역 활성화

→ 중국이 외자 유치, 수출 증대에 나서면서 1990년대 한·중·일 중심으로 밀접한 경제 관계 형성

→ 중국의 교역 규모와 비중 증가로 동아시아 내에서 일본의 경제적 비중 축소

★ 동아시아국가간의 교역

1. 중국과 일본

- 일본은 중국에서 2위의 수출국, 최대의 수입국

2. 중국과 한국

- 수교 후 본격적으로 경제 교류 시작
- 중국은 한국의 최대 교역국이면서 최대의 투자 대상국
- 한국은 중국에서 4위의 수출 대상국, 많은 이주 노동자 거주하는 국가

3. 중국과 타이완

- 2002년부터 중국은 미국을 제치고 타이완의 제1 수출 대상국으로 부상
- 타이완 기업들의 대 중국 투자 증가로 중국에 대한 경제적 의존도 증대

4. 한국과 일본

- 일본은 한국의 3대 수출 시장, 주요 투자 유치국, 핵심 기술·부품·기계 등의 수입 시장
- 한국은 일본에서 3위의 수출국, 6위의 수입국(만성적 무역 적자 상태)

지역 내 교역의 활성화

한·중일 교역 구조

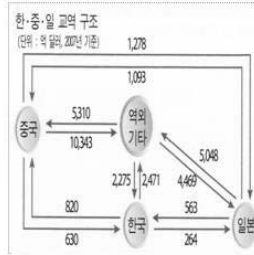

©교학사, 218쪽

지역 내 교역의 활성화

대중국의 투자 규모



©천재교육, 246쪽

지역 내 교역의 활성화

교류 활성화 요인

- 지리적 근접성, 오랜 역사적 관계에서 비롯된 폭넓은 상호 이해, 동일한 한자 문화권

세계 속의 동아시아

- 역내 교역 규모 급증으로 세계 경제에서 동아시아가 차지하는 비중 증가
→ 세계 경제의 중심축으로 성장

지역 내 교역의 활성화

동아시아 국가들의 경제 발전

세계 경제에서 동아시아가 차지하는 비중은 갈수록 증대되고 있다. 국내 총생산(GDP) 규모로는 중국, 일본이 세계 2,3위, 한국이 10위권을 차지하고 있다.

주요 경제권 비중 추이

항목	인구(%)		실질GDP(%)		무역(%)	
	2008년	2010년	2008년	2010년	2008년	2010년
동북아	26.5	25.4	200	240	199	249
EU	6.1	6.5	30.4	28.1	40.4	36.6
NAFTA	6.8	6.7	33.8	29.2	19.0	16.6
기타	60.6	61.4	15.8	18.7	20.7	21.9
세계	100	100	100	100	100	100

©교학사, 218쪽

지역 내 교역의 활성화

1 사회주의 국가의 개혁·개방

1. 중국 : 개혁·개방
→1990년대 자유
경쟁 유도→2001년
WTO 가입
2. 북한 : 1980년대
합영법, 경제특구
지정→2000년대
남한과 교류

2 한·일의 경제위기 극복

1. 일본 : 1980년대
거품 경제→1990년
대 거품 경제 붕괴,
불황
2. 한국 : 1997년 외
환 위기→국민의 노
력, 새로운 산업 성
장으로 극복

3 지역 내 교역 활성화

-1990년대 한·중·
일 중심으로 밀접한
경제 관계 형성
-역내 교역 규모 급
증으로 세계 경제에
서 동아시아가 차지
하는 비중 증가

자본주의 진영의 정치와 사회

1 일본 정치의 변화

2 한국의 민주주의 발전

3 타이완의 정치 변화

4 자본주의권의 사회

일본 정치의 특징

- 1 55년 체제의 형성
- 2 자민당 장기 집권 체제
- 3 경제위기와 민주당 정권의 등장

55년 체제의 형성

1 55년 체제란?

1955년 일본 사회당이 정권 장악을 위해 재 통일하자, 보수정당들이 연합하여 자유민주당(자민당)이 결성됨.
이후 1990년대 초반까지 양당중심의 정치체제 형성

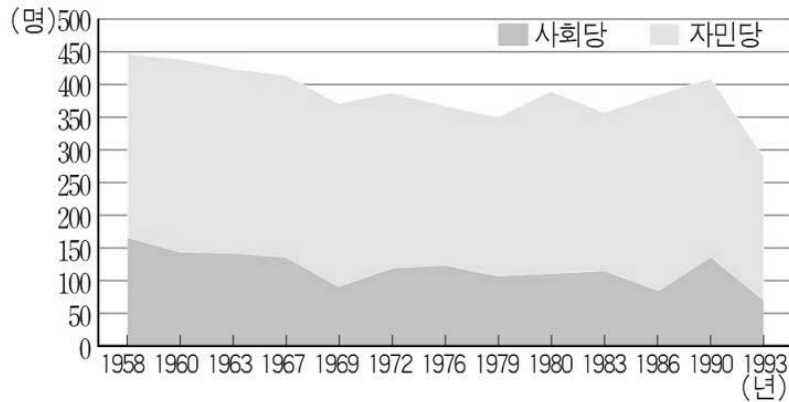

©교학사, 219쪽

55년 체제의 형성

1 55년 체제의 특징

1. 미국 중심의 안보체제 속에 형성
2. 자민당-고급관료-재벌 중심 체제
3. 자민당 내 파벌 정치 양상
4. 사회당 등 야당은 영향력 약화
5. 경제 발전 속에 자민당 집권 유지

55년 체제의 붕괴

1 1990년대 초부터의 경제적 어려움

2 비자민연립정권, 자민당 연립정권 형성

3 민주당의 정권의 등장(2009)

대한민국의 민주주의 발전

1 이승만 정부의 독재 - 4.19 혁명

2 장면 정부의 혼란 - 5.16 군사정변

3 군부독재 전개(유신체와 전두환 정부)

4 6월 민주항쟁, 인권 확대, 평화적 정권교체

장기 집권 체제 구축

이승만 정부

1. 장기 집권을 위한 헌법 개헌 - 발취개헌(직선제), 사사오입 개헌(종신집권 가능)
2. 1인 지배체제 확립 : 진보당 사건, 언론 탄압
3. 4.19 혁명으로 붕괴

박정희 정부

1. 군사 정부의 수립 - 5.16군사정변
2. 장기 집권 획책 - 3선 개헌, 유신체제(박정희 종신집권체제 형성)
3. 민주화운동의 전개 - 부마 항쟁

1980년대 민주화운동

1 서울의 봄

1. 서울의 봄
2. 광주민주화 운동
3. 직선제 쟁취 국민운동

2 6월 민주항쟁

1. 호헌조치에 반발
2. 대통령 직선제 개헌
3. 군부독재 종식

3 평화적 정권교체

1. 6공화국 이후 평화적 이양
2. 김대중 정부로의 교체
3. 이명박 정부로의 교체

6월 민주 항쟁



1987년 시민과 학생들은 민정당정권의 호헌조치에 반발하며 대규모로 항쟁, 대통령 직선제를 쟁취하고 민주주의를 발전시킴

타이완의 정치 변화

1 국민당 장기 집권 - 계엄 폐지(1987년)

2 민진당의 집권 - 첸 슈이벤(2000년)

3 국민당의 재집권 - 마잉주(2008년)



타이완 국민정부의 독재

1 국민당 독재

1. 장기 계엄 (1949~1987)
2. 국민당 1당 독재
3. 언론출판 집회 결사의 자유 억압

2 민주화운동

1. 제도적 민주화 요구
2. 복수정당제, 지방선거 실시, 총통직선제 등

3 평화적 정권교체

1. 야당 민진당의 천슈이벤 집권 (2000년)
2. 국민당의 재집권 (2008년)

자본주의권의 사회

도시화 현상

1. 이촌 향도 현상의 심화
2. 농촌의 공동화 및 도시 문제 발생
3. 핵가족화 현상

사회의 변화

1. 저출산 현상의 심화 : 노령인구의 증가
2. 시민사회 운동의 활성화 : 노동, 환경, 복지 등
3. 여성 지위향상 : 생산활동, 정치적 영향력 증대

자본주의 진영의 정치 발전

1. 일본 정치의 변화
 - 55년 체제의 형성
 - 자민당 중심의 양당정치 전개
 - 경제 위기로 자민당 집권 종식 -민주당 정권 등장
2. 한국의 민주정치
 - 장기 독재의 극복 : 4.19혁명, 6월 민주항쟁
 - 6월 민주항쟁 : 대통령직선제, 평화적 정권교체
3. 타이완의 민주정치
 - 국민당 1당 독재(40 여년 간 계엄통치)
 - 민주화 운동의 전개 : 제도적 민주화, 정권 교체

사회주의권의 정치 변화

- 1 중국의 정치 변화
- 2 북한의 정치
- 3 베트남의 정치 변화

중국의 정치 변화

- 1 중화인민공화국의 수립
 - 2 대약진 운동의 전개
 - 3 문화대혁명의 전개
 - 4 개혁. 개방의 추진
 - 5 정치 변화의 요구
- 

중화인민공화국 수립(1949)

- 1 중국공산당 중심의 정치 체제
- 2 6.25 전쟁 참전 - 항미원조운동
- 3 쌍백운동 ▣ - 백화제방 백화쟁명
- 4 경제중심주의 등장 - 정치보다 중심에

중화인민공화국 수립(1949)

쌍백운동(雙百運動)

쌍백운동: (百花齊放 百家爭鳴) 동유럽과 같은 동요를 방지하기 위해 민주적 당파나 지식인들에게 자유롭게 의견 개진할 수 있도록 독려했던 것.
그러나 중국 공산당은 강력한 비판에 직면하여 반우파투쟁을 전개하여 55만명의 지식인이 우파로 몰려 탄압을 받았다.

문화대혁명의 전개

원인

- 1_ 자본주의적 사상과 문화에 대한 투쟁
- 2_ 내부: 사회주의 추진 모순, 정치적 평등 주장
- 3_ 외부: 중소 갈등, 대미관계 변화

경과

- 1_ 홍위병의 과격 활동: 당과 정부 기능 마비
- 2_ 마오쩌둥의 홍위병 해산: 하방 조치
- 3_ 마오쩌둥의 사후: 문화대혁명 종결

문화대혁명

공산당 간부를 공개 심판하는 홍위병

홍위병은 마오쩌둥 개인에 대한 숭배열로 가득찬 10대가 중심이었고, 일체의 권력을 탈취하고자하는 점령군처럼 행동하였다.



©교학사, 226쪽; 천재교육, 252쪽

개혁과 개방의 추진

1 덩샤오핑의 개혁과 개방

- 1_ 문혁과 마오쩌둥에 대한 비판 실시
- 2_ 경제 건설과 이를 보장하는 정치안정 필요성 인식
- 3_ 4개 부분 현대화 : 농업, 공업, 국방, 과학기술
- 4_ 의의 : 시장경제의 수용, 자본주의화 방향, 국제 시장에 참여
- 5_ 정치적 민주화의 제기 : 텐안먼 사건

제목을 입력해주세요

흑묘백묘론(黑猫白猫論)

'검은 고양이든 흰 고양이든 쥐만 잘 잡으면 된다.'는 뜻으로, 1970년대 말부터 덩샤오핑(鄧小平)이 취한 중국의 경제정책을 말한다. 덩샤오핑(鄧小平)이 1979년 미국을 방문하고 돌아오면서 '자본주의든 공산주의든 상관없이 중국 인민을 잘 살게 하면 그것이 제일'이라는 뜻으로 한 말이다. 1980년대 중국식 시장경제를 대표하는 용어로 자리 잡았다.

개혁개방의 추진

텐안먼 사건

5.4운동 70주년 되는 1989년 민주화를 요구하는 지식인들이 정치범의 석방 등을 요구한 인권운동. 덩샤오핑은 정치안정을 강조하며 유혈진압함



중국 사회의 변화

호구 제도

- 1_ 도시 안정을 위해 호구지에 등록 : 농민, 비농민
- 2_ 해당 지역에서 거주 이전의 자유가 없음
- 3_ 도농간의 소득격차 확대 : 2005년 전면 폐지

사회 문제 등장

- 1_ 국가가 가정과 개인을 장악
- 2- 산아제한 : 소황제의 이기적 성장
- 3_ 허례허식, 배금주의, 여성 차별

베트남 통일 직후의 정치혼란

- 1 사회주의 체제 도입 실패
- 2 캄보디아 침공과 대중국전쟁의 전개
- 3 서방국의 원조 중단
- 4 대규모 보트 피플의 발생

베트남의 도이머이 정책

- 1 구 관료, 구 관습의 철폐
- 2 대외 개방을 개방을 통한 경제 건설
- 3 공산당 지배 체제의 유지
- 4 부정부패 추방, 범죄확산 대처 등
- 5 정치 사회적 안정을 도모

북한의 폐쇄 정책

- 1 6.25 전쟁 후 1인 지배체제 확립
- 2 중소 분쟁의 와중에 주체사상 확립
- 3 김일성 유일사상체제 확립
- 4 대외 개방에 소극적인 폐쇄 정책
- 5 군이 중심인 선군 정치

사회주의권의 정치 변화

1 중국의 정치

- 1_정치변천
- 2_중화인민공화국 수립
- 3_문화대혁명
- 4_개혁개방의 추진
- 5_중국의 사회변화

2 베트남의 정치

- 1_통일 후 정치 혼란
- 2_도이머이 정책

3 북한의 정치

- 1_1인 지배체제
- 2_유일사상체제
- 3_주체사상확립
- 4_선군정치

동아시아의 역사갈등

1 일본 역사교과서 왜곡

2 야스쿠니 신사 참배

3 일본군 '위안부'

4 중국의 동북 공정

일본 역사교과서 왜곡

- 1 일본의 경제적 어려움
 - 2 <새로운 역사교과서를 만드는 모임>결성
 - 3 교과서 검정 통과 - 학교 현장 사용
 - 4 한국, 중국 등 교과서 왜곡 비판
- 

일본 교과서의 왜곡 내용

1. 왜가 한반도 남부를 200년간 지배했다.
2. 왜구는 주로 중국인들로 구성되었다.
3. 임진왜란은 침략전쟁이 아니다.
4. 통신사는 소군을 축하하는 사절단이다.
5. 조선이 무례하여 정한론이 등장했다.
6. 러일전쟁은 아시아 해방전쟁이었다.
7. 일본의 식민지배가 한반도를 근대화시켰다.
8. 일본은 침략전쟁을 하지 않았다.

임나 일본부설



일본 학계에서도 인정되지 않는 것이지만 가야 지방을 중심으로 왜가 한반도 남부를 지배하였다는 설

야스쿠니 신사 ▣ 참배

- 1 야스쿠니 신사는 천황의 군대에 대한 제사
- 2 야스쿠니 신사에 A급 전범의 합사
- 3 수상의 공적인 참배 문제
- 4 한국, 중국 등의 강력한 비판

야스쿠니 신사

천황을 위해 죽은 군인, 군속을 제사지내기 위한 신사. 도쿄의 구단시다에 있음



©천재교육, 258쪽

일본군 '위안부'

- 1 전쟁에 여성을 성노예로 동원
- 2 일본 정부와 군은 관련없음을 강조
- 3 김학순 할머니의 증언-고노 담화 발표
- 4 유엔 인권위 : 사과, 문서공개, 처벌 요구
- 5 미국, 캐나다, 유럽 연합 등 결의안

일본군 '위안부'

일본군 '위안부' 관련 미국 의회의 결의문

일본 정부는 1930년대부터 2차대전에 이르는 아태지역 식민통치 기간 동안 '위안부'로 알려진 젊은 여성들을 일본군의 성노예로 활용하기 위해 여성들을 공식 징집하였으며, 위안부 제도는 일본정부에 의해 강요된 군매춘으로써 잔혹성이나 규모면에서 전례가 없었던 일이며, 집단 강간, 낙태 강요, 모욕, 그리고 신체마비·사망·자살에 이르게 하는 성폭력이 자행되었는바 20세기 인신매매 역사상 가장 대규모 사건중 하나이며...

www.hermuseum.go.kr

수요 시위



일본군 '위안부' 생존자와 시민들이 매주 수요일 서울의 일본 대사관 앞에서 일본의 사죄와 배상을 요구하는 시위를 개최(2011년 1,000회 돌파)

중국의 동북 공정

- 1 중국 정부가 진행한 역사 프로젝트
- 2 고조선, 고구려, 발해 등을 중국의 지방사로 편입
- 3 한국은 역사주권 침해로 다각도로 시정요구

동북 공정 반대 시위



중국의 동북 공정에 대해 많은 시민과 학생들이 역사 주권을 침해한 것으로 간주하여 대규모 시위

동아시아의 역사 갈등

1. 일본이 야기한 역사 갈등

- 역사교과서 왜곡
- 야스쿠니 신사 참배
- 일본군 '위안부'

2. 중국이 야기한 역사갈등 - 동북공정

동아시아의 영토 분쟁

1 쿠릴 열도(북방 4도)

2 센카쿠 열도(다오위다오)

3 남중국해의 군도

4 일본의 독도 영유권 주장

갈등 상황이 전개된 지도..



©천재교육, 256쪽

쿠릴열도(북방4도)

분쟁 배경

- 1_ 19세기 후반 일본과 러시아와 분할
- 2_ 러일전쟁 후 : 승리한 일본이 사할린까지 영유
- 3_ 일본 패전 후 : 승리한 소련이 북방4도 점유

분쟁의 경과

- 1_ 일본과 소련 간에 반환 협의 전개
- 2_ 최근 러시아가 자국 고유영토임을 주장

일본의 인식



©천재교육, 257쪽

일본 도쿄역 앞에 있는 광고판
북방 영토를 되찾는 날이 평화의 날이라 기록

센카쿠 열도(다오위다오)

분쟁 배경

- 1_ 19세기 후반 일본이 류큐 점령
- 2_ 중국 : 청일전쟁 때 타이완과 함께 식민지화한 것
- 3_ 일본 : 주인없는 섬으로 자신들이 점유

분쟁의 경과

- 1_ 현재 일본이 실효적 지배하고 있음
- 2_ 중국 어민, 시민들이 열도 상륙을 시도
- 3_ 일본과 중국 간에 주변 해역 공동 개발 협의

센카쿠 열도를 둘러싼 분쟁



©천재교육, 257쪽

2010년 중국 어선이 센카쿠 열도 해역에서 일본 해상보안청 순시선을 들이받고 나포되었다. 이를 계기로 양국 간 관계가 악화되었다.

남중국해의 분쟁

분쟁 배경

- 1_ 해상 교통의 요충지
- 2_ 석유와 천연 가스의 매장
- 3_ 중국, 베트남, 타이완, 필리핀, 말레이시아, 브루나이

분쟁의 경과

- 1_ 베트남이 실효적 지배하는 시사군도에서 중국과 분쟁 - 중국이 무력 점령
- 2_ 다자간 협상을 통하여 평화적 해결 노력 전개

일본의 독도 영유권 주장

한국측 주장

- 1_ 역사 사료(삼국사기, 세종실록 지리지, 신증 동국여지승람 등)에 한국영토로 기록
- 2_ 안용복의 확인, 태정관 문서, 러일전쟁 중 일방적 영토 편입

일본측 주장

- 1_ 무주지를 일본 영토에 편입(시마네현 고시)
- 2_ 고대부터 일본령으로 인식
- 3_ 미국도 일본령으로 인정

독도 전경



©동북아역사재단

경상북도 울릉군에 소속된 독도는 동, 서 두 개의 섬으로 되어 있다.

독도와 한일 양국의 거리



한국측 : 울릉도에서 87km
 일본측 : 오키섬에 157km

태정관 지령



1877년 「태정관 지령」

©동북아역사재단

막부의 최고 행정기관은 태정관은 '울릉도외 1섬은 일본과 관련없음을 밝히고 있다.(1877년)

대한제국 칙령



◀관보▶ 제1716호(1900.10.27) 칙령 제41호

©동북아역사재단

대한제국은 1900년 칙령 제41호를 통해 독도를 울릉군수가 울릉도와 독도를 관할할 것을 고시하고 있다.

미국의 영역 관할



1946년 연합국 총사령부 제작
한일양국의 행정관할지도

©동북아역사재단

전후 일본을 연합국총사령부는 훈령(SCAPIN) 제677호를 통해 독도를 일본의 통치적, 행정적 범위에서 제외하였다.

영토 분쟁의 전개

- 1 바다를 둘러싼 영토 분쟁이 중심
- 2 해양 자원의 중요성 증대가 주요 원인
- 3 국민 감정의 충돌로 비화
- 4 협상에 의한 공동 개발 논의로 진전

화해를 위한 노력

- 1 역사 갈등 해결 노력
- 2 문화교류를 통한 해결 노력
- 3 다자간 협상을 통한 공동체 형성 노력

역사 갈등 해결 노력

1 역사교과서 왜곡 문제 해결 노력

1. 동아시아 연대를 통한 채택 저지 운동 전개
 - 시민단체 간 연대를 통한 운동
 - 지방자치단체와 학교 등을 통한 운동
2. 국가 간 역사 공동연구의 실시
3. 동아시아 각국 간 역사 대화의 활성화
4. 공동 역사교재의 제작과 활용
 - 한중일 : 미래를 여는 역사
 - 한일 : 조선통신사, 마주보는 한일사, 한일교류의 역사

왜곡 교과서 채택 저지 활동



한일 양국의 시민 단체가 연대하여 왜곡 교과서 채택을 저지하는 활동을 전개함

중일 역사공동연구위원회



http://www.mofa.go.jp/mofaj/area/china/jc_rekishi_01.html

한일 간에 역사대화를 계기로 중일 간에도 국가 차원의 공동 연구가 진행되었으나 상호 입장의 차이를 확인함

공동 역사교재의 제작과 활용



한일, 한중일 간 연구자, 교사, 시민이 공동으로 참여하여 과거 사실을 통해 평화를 추구하기 위한 노력으로 전개

역사 갈등 해결 노력

2 일본군 '위안부' 문제 해결 노력

1. 여성 국제 전범 법정 개설(2000)
 - 민간 전문가와 시민단체가 개설한 법정
 - 범죄자 처벌, 사죄와 배상의 촉구
2. 국제 연대를 통한 일본 정부의 변화 촉구
3. 유엔 인권위원회, 각국 의회를 통한 일본 정부의 조치 요구

여성 국제 전범 법정(2000)



북방 국경지대 몽골 세력이 만리장성 넘어 침입
동남해안에서 왜구의 약탈
북로남왜로 인해 명의 국력 소모

역사 갈등 해결을 위한 노력

3 일본 정부의 노력

1. 무라야마 담화(1995)
 - 일본 수상이 식민지배에 대한 반성
 - 민간 기금을 통한 일본군'위안부'보상 노력
2. 한일 파트너십 공동 선언(1998)
 - 새로운 한일 관계의 개척
3. 민주당 정권의 반성과 사죄
4. 문제 : 각료의 망언 지속, 강제동원 등에 대한 배상 불가 입장

문화 교류를 통한 해결 노력

확대의 배경

- 1_교통과 통신의 발달
- 2_관광객 및 민간 교류의 확대
- 3_경제적 교류의 확대

교류 확대

- 1_청소년 교류의 확대: 수학여행, 캠프 등
- 2_음악, 영화, 드라마, 음식 등 교류 : 한류, 일류 등
- 3_스포츠 교류의 확산

한류 붐의 형성

K-pop



드라마 '겨울 연가'를 시작으로 최근에는 음식, K-POP 열풍이 동아시아 교류에 기여하고 있다.

다자 협상을 통한 공동체 형성 노력

- 1 아세안+3(한중일) : 경제위기 극복 노력
- 2 아시아태평양 경제 협력체(APEC)
- 3 동아시아 정상회의(EAS)
- 4 6자 회담 : 북핵문제 해결 노력

동아시아 정상회의(EAS)



©교학사, 231쪽

아세안+3를 발전시켜 '동아시아 공동체'형성을 목표로 하며, 인도.뉴질랜드. 호주. 미국 및 러시아도 참여하고 있음

화해를 위한 노력

1 역사갈등 해결 노력

1. 역사교과서 캠페인
2. 공동역사연구
3. 공동역사교재의 제작

2 문화, 다자 협상 노력

1. 교통 통신발달
2. 문화 교류의 확대
3. 다자 협상을 통한 노력

집 필

박성기(하남고등학교 교사)
이경훈(이천중학교 교사)
이윤선(동작고등학교 교사)
이동욱(숙지고등학교 교사)
황지숙(신림고등학교 교사)
이영화(조원중학교 교사)
이정완(야탑고등학교 교사)
설혜민(부천북고등학교 교사)
박중현(양재고등학교 교사)

감 수

정 연(영락고등학교 교사)
김해용(영동일고등학교 교사)
이용식(상경중학교 교감)